Salvietti en refrescos CALIDAD!

PRESENCIA

MATUTINO FUNDADO EL 28 DE MARZO DE 1952
AÑO XXV- N°. 6.470- LA PAZ, BOLIVIA, VIERNES 11 DE JUNIO DE 1976- 16 PAGINAS- $b. 2.00

con qué placer quita la sed.. Squirt
SALVIETTI HNOS. Embotelladores autorizados

Canciller Adriázola:
Se estudiará formación de comisiones para agilizar negociación con Chile

Bolivia y Chile decidieron estudiar la posibilidad de conformar comisiones técnicas con el objeto de agilizar el trámite de las negociaciones marítimas, en forma paralela a las consultas que Chile y Perú celebran como emergencia del Tratado de 1929.

La información fue proporcionada ayer por el Ministro de Relaciones Exteriores al ser entrevistado por PRESENCIA a los pocos minutos de su arribo de la capital chilena donde asistió a la VI Asamblea General de la Organización de Estados Americanos.

El Canciller Adriázola dijo que celebró una reunión de dos horas y cuarenta minutos con su colega Patricio Carvajal, de la cual se sentía satisfecho por haber encontrado "buena disposición y sinceridad". Señaló que en la oportunidad se realizó un análisis exhaustivo de las negociaciones bilaterales que sostienen Bolivia y Chile y se acordó estudiar la conformación de comisiones que permitan agilizar el trámite de las actuales negociaciones.

Informó que se esperaría una nota formal en este sentido de la Cancillería chilena para concretar los grupos de trabajo.

Adriázola dijo que podía calificar a esta nueva etapa como la de los "contactos directos" y que dentro de ese espíritu se enmarcaría el trabajo de las comisiones. Manifestó que Bolivia ya tiene trabajos muy adelantados en materia técnica a través de la tarea cumplida hasta el momento por CONAMAR (Consejo Nacional Marítimo).

Durante su visita a Santiago, el Canciller Adriázola estuvo invitado a almorzar con el Presidente Augusto Pinochet junto con seis de sus colegas. Dijo que la oportunidad sirvió para que conversara con el Jefe de Estado chileno que calificó las negociaciones con nuestro país "como un ejemplo para América" en su discurso inaugural de la Asamblea.

El Gral. Oscar Adriázola lamentó no haber tenido oportunidad de dialogar con el Canciller peruano Miguel Angel de La Flor, por el intenso programa que debió cumplir con motivo de la visita del Secretario de Estado norteamericano, Henry Kissinger. Dijo que se reunió con él solamente en términos protocolares.

PLANTEAMIENTO

Acerca de la repercusión que encontró su discurso entre sus colegas del continente, el Canciller dijo que había recibido el apoyo unánime de todos los países a la causa marítima boliviana. Señaló que en la oportunidad se había comentado que esta era la primera vez en casi cien años que Bolivia podía brindar un informe favorable sobre las negociaciones que lleva a cabo con Chile con miras a lograr este anhelo nacional.

Adriázola dijo que el avance de las negociaciones dependería mucho de las consultas bilaterales que Chile y Perú realizan actualmente.

EN LIMA

LIMA, 10 (APP) - El Canciller boliviano, General Oscar Adriázola, se pronunció por una reunión de ministros del exterior de los países andinos para resolver los problemas que afectan al Acuerdo de Cartagena.

El Ministro, que pasó hoy por Lima con destino a su país y procedente de Chile, se declaró convencido de una solución positiva al enclaustramiento de BOLIVIA.

"Creo que es muy necesaria una reunión de cancilleres porque permitirá solucionar la crisis que viene afrontando el Pacto Andino", expresó el General Adriázola.

Respecto a la mediterraneidad boliviana, dijo que trató ligeramente ese problema con el Canciller chileno y altos funcionarios del gobierno del General Augusto Pinochet.

"Estoy convencido que se va a llegar a una solución positiva y favorable para los tres países" (BOLIVIA, Chile y Perú), concluyó declarando el Ministro.

Subgerente de Comibol
Gobierno decidió aumento salarial a los mineros
No se determinaron aún montos del aumento

El Gobierno ha decidido otorgar aumentos salariales a los trabajadores mineros, declaró ayer el Subgerente de la COMIBOL, Lic. Héctor Ormachea Peñaranda, luego de manifestar que existe normalidad en los distritos mineros, a excepción de Catavi y Unificada de Potosí.

Añadió que el Supremo Gobierno ha tomado la decisión de proceder a los aumentos salariales y que en ningún momento se ha tratado de eludir esa petición de los trabajadores mineros.

El Subgerente de COMIBOL indicó que la entidad hará los aumentos, pero "no en la desmedida manera como han solicitado en el Congreso de Corocoro".

No quiso hacer conocer el monto ni la fecha en que se procederá a los incrementos salariales, afirmando que "todo eso se hará conocer oportunamente".

Al insistírsele sobre cuál será el porcentaje de la mejora salarial, Ormachea Peñaranda respondió que "se está estudiando, pero puedo asegurar que los incrementos se realizarán en función de los esfuerzos que pueda hacer la Corporación Minera de Bolivia".

NO SERAN PAGADOS DIAS DE HUELGA

El Subgerente de COMIBOL dijo que ayer debía haberse iniciado la reunión con dirigentes de la Federación de Mineros para considerar la petición de los aumentos salariales, pero "lamentablemente, por los incidentes de carácter político que todos conocemos, no se ha podido llevarla a cabo".

Expresó que la materialización del aumento salarial a los mineros dependía de la normalización de las labores en los dos centros de producción que se encuentran en paro.

"Estamos complacidos en indicar que existe completa normalidad en todos los centros de la minería nacionalizada, salvo Catavi y Unificada de Potosí".

Respecto a los días de huelga, el Subgerente manifestó que "se aplicará en forma estricta la Ley General de Trabajo y las reglamentaciones internas de la empresa".

Aclaró que en ese sentido, la Corporación Minera de Bolivia "no pagará salarios los días de huelga", en aplicación de los reglamentos vigentes.

****

Ormachea Peñaranda indicó que, de acuerdo a los últimos apartes recibidos de Catavi, existen trabajadores mineros en Catavi que desean volver a sus labores, "pero que por incomprensión de algunos grupos se impide esa normalización; esperamos que hoy se superen esas divergencias sobre la reiniciación de labores".

CONTROL.- Efectivos de infantería de la Fuerza Naval ejercen riguroso control en "La Tranca", lugar de acceso a la población de Huanuni. Seis centros mineros fueron ocupados por fuerzas militares el miércoles. La medida fue dispuesta por el Gobierno, con el propósito de garantizar "la paz y la tranquilidad en el país". (Foto PRESENCIA).

Estados Unidos plantea reformas en seno de OEA
Kissinger dejó documento para que sea debatido en la Asamblea

SANTIAGO DE CHILE, 10 (AP) - El Secretario norteamericano de Estado Henry Kissinger salió hoy para México y dejó aquí un paquete de proposiciones para hacer más efectiva la Organización de los Estados Americanos.

En una breve declaración en el aeropuerto antes de partir para su última escala en su odisea viaje a América Latina este sin Kissinger dijo que están interesados por la "unidad de continentalidad" amistad que caracteriza este año la Asamblea de la OEA que continua aquí.

"Por la más armoniosa de las reuniones de la OEA a que me ha tocado asistir", dijo a los periodistas.

Kissinger inició sus actividades en su última mañana de su visita de tres días a Chile con una serie de reuniones separadas con varios de sus colegas del hemisferio.

La falta de tiempo lo obligó a cancelar una exposición ante la Asamblea en la que iba a formular un llamamiento en favor de reformas de la organización. Pero funcionarios norteamericanos presentaron el texto como un documento oficial de trabajo.

Las proposiciones de Kissinger apuntan a mejorar el funcionamiento del principal cuerpo consultivo del hemisferio.

Funcionarios norteamericanos dicen que Kissinger quiere aumentar la autoridad de la Asamblea General y posiblemente expandirla con la incorporación de los ministros de Finanzas de los países miembros como participantes activos en las decisiones.

Con un refuerzo de la autoridad de la Asamblea General, afirma Kissinger, ya no serían necesarias tantas reuniones de subagencias de la OEA para ocuparse de aspectos individuales del hemisferio.

Kissinger también desea el reconocimiento universal para la calidad de miembro de la OEA.

Actualmente ningún país que tenga disputas fronterizas con otra nación puede pedir la calidad de miembro.

Guyana, en la costa nordeste de Sudamérica, por ejemplo, no puede ser miembro de la OEA por sus problemas fronterizos con Venezuela.

"También preguntamos si vamos a continuar pagando indefinidamente los dos tercios del presupuesto de la OEA", dijo un funcionario de los Estados Unidos.

El año pasado los Estados Unidos aportaron 28 millones para el presupuesto de operaciones y otros 20 millones en contribuciones voluntarias para ayudar al desarrollo tecnológico del continente.

Los funcionarios norteamericanos dicen que la OEA tiene demasiado personal -cerca de 1.500 empleados- y que muchos de ellos tienen sueldos demasiado altos y poco que hacer.

Los funcionarios más altos del organismo ganan más que los empleados del gobierno de los Estados Unidos. Un funcionario de alto nivel de la OEA puede ganar 45.000 dólares al año, exentos de impuestos.

Asaltaron Comisión Católica Argentina de Inmigración
Desaparecieron 2.000 legajos de identidad de refugiados

BUENOS AIRES, 10 (AP).- Desconocidos fuertemente armados violentaron dependencias de una Comisión que atiende inmigrantes y refugiados políticos y se llevaron más de 2.000 legajos de identidad, dijo hoy el secretario del grupo.

El sacerdote católico Lino Pedisic, de 52 años con 40 de residencia en Argentina, dijo que entre 10 y 15 individuos fuertemente armados violentaron la entrada al edificio de la Comisión Católica Argentina de Inmigración.

La Comisión, que depende a la Iglesia Católica argentina y recibe financiación para sus tareas de la Comisión de Refugiados de las Naciones Unidas, funciona en Argentina desde hace 25 años. Tiene oficinas prácticamente en todo el mundo, dijo Pedisic.

Manifestó que había denunciado el hecho a la Policía por "violación, robo y daño", explicando que ocurrió ayer entre las 06.00 y 07.00 local cuando nadie se encontraba en el edificio, cercano al centro de Buenos Aires.

"No tengo elementos de prueba para poder atribuir el hecho" explicó cuando se le consultó si consideraba una obra de la extrema derecha que actúa en el país.

Los desconocidos, que cargaron en un camión las cajas metálicas con los legajos de las personas que han recibido ayuda de la Comisión en los últimos años, llevaban armas largas. "Dejaron todo desordenado" dijo el informante.

"Nunca ocurrió algo semejante" acotó para explicar que la Comisión entrega permanentemente listas de las personas que reciben atención a la Dirección Nacional de Migraciones de Argentina.

"No me explico los objetivos del robo de los legajos y otra documentación... algunos legajos son de muchos años atrás. En ellos figura la identidad, nacionalidad y domicilio de los inmigrantes o refugiados", dijo.

Añadió que como "inmigrantes" entendemos a los que llegan por voluntad propia al país y se encuentran con problemas de trabajo o económicos, y por "refugiados" a los que deben salir por la fuerza de su nación de origen.

Calculó en más de 2.000 los legajos robados, y dijo que la mayoría de los atendidos en los últimos cinco años son chilenos, bolivianos, uruguayos, paraguayos y ecuatorianos.

El gobierno argentino no formuló ningún comentario oficial sobre el episodio mientras sigue la ola de violencia con unas 483 víctimas fatales en lo que va de este año.

El Rector de una Facultad fue muerto por extremistas -dijo la Policía- en la ciudad de Córdoba, a 800 kilómetros al norte. La víctima fue identificada como Juan Nogueira que fue atacado anoche por individuos armados.

Un Supervisor de un frigorífico en la Ciudad de La Plata, 50 kilómetros al sur, murió hoy cuando salía de su domicilio al ser alcanzado por disparos que le efectuaron desde un automóvil en marcha.

Ultimas de la noche

- MEDELLIN, COLOMBIA, JUN. 10 (AFP).- El Cine Odeón, uno de los principales aquí quedó completamente destruido esta madrugada por un acto terrorista y no hubo víctimas, informaron las autoridades.

Una bomba de tiempo de gran potencia explotó horas después de la última función y provocó un incendio de grandes proporciones.

****

- MONTEVIDEO, 10 (AP).- El Presidente Juan M. Bordaberry abandonó esta noche sorpresivamente la casa de gobierno para asistir a una reunión con los comandantes en jefe de las Fuerzas Armadas, se supo en fuentes oficiales.

La inesperada partida de Bordaberry del Palacio de Gobierno, donde estaba celebrando acuerdos con varios de sus Ministros, dió pábulo a toda clase de especulaciones, en un ambiente enrarecido y poblado de rumores acerca de la eventualmente próxima renuncia o deposición del presidente.

****

- MONTEVIDEO, 10 (AP).- La larga serie de confiscaciones que venía sufriendo el matutino argentino "La Nación" ha determinado que sus editores cancelaran "hasta nuevo aviso" el envío de las ediciones a Montevideo, según revelaron hoy fuentes cercanas a la distribución del periódico.

La medida, se indicó a The Associated Press, se adoptó en "virtud de las reiteradas incautaciones que traen aparejadas, un daño económico muy considerable".

Henry Kissinger llegó a México

CIUDAD DE MEXICO, 10 (AP) - El Secretario de Estado Henry Kissinger llegó a México hoy para mantener conversaciones con el Presidente Luis Echeverría.

En un corto discurso que pronunció a su llegada a esta ciudad, Kissinger se mostró satisfecho de volver nuevamente a México y afirmó que sus conversaciones girarán en torno a los problemas de la paz mundial, el desarrollo económico, el futuro del hemisferio occidental y los derechos humanos.

Según funcionarios norteamericanos, México y Brasil son los dos países más fuertes de Latinoamérica a nivel económico. La visita de Kissinger, quién estará dos días aquí tras haber asistido a la reunión de la OEA en Santiago de Chile, subrayó la atención que se le está prestando al desarrollo hemisférico.

Cancilleres comienzan a abandonar reunión de OEA

SANTIAGO DE CHILE, 10 (AP).- La sexta Asamblea General de los Estados Americanos (OEA) disminuyó hoy la intensidad de sus deliberaciones después de la partida de su rutilante invitado Henry Kissinger.

El tema dominante del día fue el análisis de un proyecto tendiente a definir los casos de violación del principio de no intervención de un país en otro.

Pero los Cancilleres y delegados deliberaron sin llegar a una resolución.

Kissinger, Secretario de Estado norteamericano, viajó hoy a México después de una visita de cuatro días en la que prometió ayuda económica de su país al hemisferio.

Junto con su partida prepararon sus maletas para viajar entre esta noche y mañana los Cancilleres de Granada, Venezuela y Perú. El representante de BOLIVIA retornó hoy a su país y mañana lo hará el de Argentina. El Canciller de Brasil viajó el martes anterior y virtualmente su presencia pasó desapercibida.

La sesión de la Comisión de Asuntos Jurídicos y Políticos amenazó con agitarse con una denuncia del miembro de la delegación paraguaya Carlos Saldivar.

El orador denunció que es víctima de "constantes agresiones de Cuba, al tiempo que solicitó la puesta en práctica de un instrumento que permita a Latinoamérica "defenderse de tales agresiones".

Saldivar agregó que Paraguay "...tiene mucho interés en que se logre una definición de "intervención", puesto que a diario somos objetos de esa intervención por parte del gobierno de Fidel Castro".

No se hicieron comentarios en la Asamblea ante la denuncia del Paraguay.

El Canciller argentino, César Guzzetti, expresó ayer su preocupación en una reunión de prensa por la "intervención de Cuba" en cuestiones inherentes a los propios países.

Similares conceptos ha vertido aquí el Canciller del Uruguay, Juan Carlos Blanco.

Uno de los puntos analizados se refiere al fortalecimiento de los principios de no intervención, autodeterminación de los pueblos y las medidas para garantizar esa observancia.

El documento presentado por la Comisión de Asuntos Jurídicos y Políticos, incluye una recomendación que obliga a los estados de abstenerse, de organizar apoyar, fomentar, financiar, instigar o tolerar actividades subversivas, terroristas y armadas contra otro estado.

También recomienda que no se intervenga en una guerra civil de otro país o en sus luchas interiores.

Abogado de Juan Perón declinó defender a la ex Presidenta

BUENOS AIRES, 10 (AP).- El abogado del finado General Juan D. Perón, Isidoro Ventura Mayoral, informó hoy que no aceptó defender a la ex-Presidenta Isabel Perón, quien había requerido sus servicios.

Ventura Mayoral, un destacado jurista que defendió al General Perón en decenas de procesos por causas políticas y económicas a partir de 1955, presentó hoy un escrito ante el Juzgado local en el que declina defender a la ex-Presidenta.

Cuando fue visitada la semana pasada por el Juez Federal Tulio García Moritán, que entiende en varias causas iniciadas en su contra, la Sra. Perón se negó a declarar a menos que estuviese presente un abogado. Pidió que Ventura Mayoral se hiciese cargo de su defensa legal.

La ex-Presidenta, de 45 años, está recluida en la residencia El Messidor, a unos 1.700 kilómetros al sudoeste de Buenos Aires.

Ventura Mayoral no explicó en su presentación las razones de su negativa e invocó solamente "motivos personales". Pero pudo saberse que estaba políticamente distanciado de Isabel Perón, casi a partir de la muerte de su esposo en julio de 1974.

La señora de Perón es interrogada en conexión con la utilización de fondos de la Cruzada de Solidaridad, entidad de ayuda social que presidía. La Fiscalía Nacional de Investigaciones Administrativas, dependiente del estado, la ha interrogado asimismo en relación con la utilización de "partidas reservadas" de la Presidencia. Un diputado del presidente de la Fiscalía, Conrado Saadi Massue, expresó la semana pasada que se habían cometido muy serias irregularidades. Los antecedentes serán pasados a la justicia.

Entretanto, el Juez García Moritán fue ayer al Puerto de Buenos Aires, y en una dependencia de la Marina interrogó a dos figuras prominentes del gobierno peronista derrocado el 24 de marzo detenidas en un buque de la armada.

Se trata del ex-Presidente de la Cámara de Diputados, Raúl Lastiri y de su esposa, Norma López Rega, integrantes del llamado "entorno" de Isabel Perón. Norma es hija de José López Rega, ex-Secretario Privado de Isabel Perón y hasta su renuncia, la figura más influyente del anterior gobierno. Se presume que está actualmente oculto en España o Italia.

El Juez informó a Lastiri y a su esposa que podían nombrar abogado, pero no se sabe si lo hicieron.

En medios judiciales se aseguró que el ex-Canciller Alberto J. Vignes, considerado persona de confianza de Isabel Perón, realiza ahora gestiones para conseguir un abogado para la ex-Presidenta, ante la negativa de Ventura Mayoral.

Tropas sirias cañonean Beirut

BEIRUT, 10 (AFP) - El cañoneo iniciado en la periferia sur de Beirut al caer la tade de hoy, se extendió durante la noche a la casi totalidad de los barrios controlados por los progresistas, en el sector oeste de esta capital, informaron aquí fuentes musulmanas.

"Todos los frentes entraron en acción a medianoche, como respuesta a la violación del cese de fuego por parte de las fuerzas sirias y aislacionistas (conservadores cristianos)", afirmó en su último boletín informativo la radio progresista.

"Obuses disparados desde Khalde, en el sur de Beirut controlado por Saika organización palestina pro Siria), caen en casi todos los barrios del oeste de Beirut"; indicó esa fuente.

Por otra parte, estallaron varios incendios de grandes proporciones en especial cerca de la ciudad deportiva, cuyas instalaciones están en poder de Saika, el más importante centro de la aglomeración urbana de Beirut.

Finalmente un parte del comando de las fuerzas palestinas progresistas señaló que torpederas pasaron frente a la costa, en el sector de Khalde, en la tarde de hoy.

EN HUANUNI.- Esta es una parte de los vehículos que ingresaron a Huanuni llevando efectivos de la Fuerza Naval, que tomaron control de ese centro minero. Los soldados fueron aerotransportados hasta la ciudad de Oruro. (Foto PRESENCIA).

De la Argentina:
Jorge y Samuel Gallardo fueron deportados ayer a Venezuela

BUENOS AIRES, 10 (AP) - Dos ciudadanos bolivianos fueron deportados hoy por el gobierno argentino con destino a Venezuela, se anunció oficialmente, al tiempo que se aseguró que ningún extranjero radicado aquí será enviado a su país de origen.

Los bolivianos deportados fueron identificados como Jorge y Samuel Gallardo Lozada. No se conocieron las causas de la deportación que incluyó también al menor Javier Gallardo Lozada, hijo de uno de los deportados.

Los hermanos Gallardo Lozada, según se dijo en fuentes responsables, habrían ocupado importantes cargos durante el gobierno del extinto General Juan José Torres. Llegaron a Argentina después del golpe que derrocó a Torres en 1971.

Simultáneamente un informe gubernamental denunció una "campaña dirigida a difamar la imagen de la nación argentina en el exterior", en la cual "se hacen mención del envío a sus países de origen de extranjeros radicados legal o ilegalmente en nuestro país".

El informe dice que "aún cuando los instrumentos jurídicos que nos rigen determinan que en el caso de que un extranjero expulsado no logre su admisión a un tercer país, debe ser enviado al de origen, el gobierno de la nación declara en forma terminante que ningún extranjero ha sido o será enviado a su país cuando mediaren causales de índole político-ideológicas".

Aludiendo a la "campaña", el gobierno dice: "Se apela a las instituciones o personas (no hace ninguna mención) que se hacen eco de esta campaña, para que logren cupos de residencia en sus respectivas naciones para estos ciudadanos, cuya permanencia en libertad en nuestro país es incompatible con el mantenimiento de la paz interior y atenta contra la seguridad nacional".

EXPULSIONES

BUENOS AIRES, 10 (AFP) - El gobierno argentino expulsó del país a quince ciudadanos extranjeros, anunció esta tarde la Secretaría de Informaciones del Estado.

Se indica que los expulsados se encontraban detenidos a disposición del Poder Ejecutivo por desarrollar actividades atentatorias contra la seguridad del Estado.

La información oficial no indica la nacionalidad de los expulsados, pero entre ellos habría algunos brasileños y chilenos.

La nómina de los extranjeros expulsados es la siguiente: Rosa Adriana Palma Herrera, José Antonio Vieira Da Cunha, Juan José Ramírez Morag, César Augusto Giménez Roa, Digno Baez Romero, Sergue Daniel Lechinevski, Chandianor Lechinevski, Veron Goncalvez Vieira Zilho, Xavier de Brito, María Ludivina Mery Pardo, Lucia Lourdes Ibarra Rodríguez de Martínez, Hernán Mauricio Fernández Flores y Luis René Maldonado González.

Gobierno aprobó evaluación y proyecciones de la actividad algodonera en Santa Cruz

SANTA CRUZ, 10 (PRESENCIA).- El gobierno aprobó las recomendaciones de una mesa redonda sobre la evaluación y proyecciones de la actividad algodonera en este distrito a mediano y largo plazo, mientras aseguró el financiamiento para el cultivo de 20.000 hectáreas para el período 76/77 con un desembolso de 500 dólares por hectárea.

Una comisión de este distrito que estudió la situación global de la actividad algodonera, acaba de retornar de la sede del Gobierno después de haber sometido a consideración de los organismos técnicos el documento de conclusiones de una mesa redonda.

De esta manera se ha consolidado que el cultivo de algodón en Santa Cruz será de 35.000 hectáreas como mínimo, con posible incremento del 10 por ciento anual dentro de cinco años si fuese conveniente.

PRODUCCION ACTUAL

Durante el presente período, que se encuentra en pleno cultivo, se han sembrado 29.100 hectáreas (28.000 en Santa Cruz y 1.100 en Tarija). En 1975 alcanzó a 60.000 hectáreas y la baja tiene como causas la mala situación de los precios al momento de la definición de áreas de siembra, resultados desfavorables de gestiones anteriores que generaron una fuerte acumulación de deudas y que pusieron a muchos productores en situación de no ser calificados como sujetos de crédito, finalmente el bajo rendimiento.

Durante el presente período - según el documento oficial - se ha producido 41.000 fardos de algodón y se espera llegar - al concluir la cosecha - a 55.000 fardos equivalente a 275.000 quintales que representarán alrededor de quince millones de dólares.

Se está logrando un promedio de 13 quintales por hectárea, aunque se demostró que existen productores aislados que están obteniendo rendimientos hasta de 17 quintales/hectárea, pero la mayoría logra sólo diez, menos tres del punto de equilibrio de costo.

CONSIDERACIONES TECNICAS

La mesa redonda donde concurrieron especialistas y técnicos en el cultivo del algodón y su comercialización ha llegado a las conclusiones siguientes:

La selección de tierras para el cultivo, no es adecuada a nivel de propiedades. La preparación de tierras en la mayoría de los casos es tardía, apresurada y caracterizada por un excesivo laboreo en detrimento de la estructura del suelo.

Las siembras, en la mayoría de los casos han sido hechas en la época recomendada, aspecto que ha mejorado considerablemente en comparación a años anteriores. Pero la labor misma no ha sido muy eficiente, principalmente debido a la mala regulación de las sembradoras, provocando como resultado, considerables fallas en la producción de plantas.

El control de malezas ha mejorado por el uso de herbicidas, en reemplazo del control manual. El control de plagas considerado como uno de los factores principales para los bajos rendimientos, continua deficiente en la mayoría de los casos: fumigaciones inoportunas, falta de conocimiento de las plagas, mal uso de los insecticidas, etc.

La cosecha no obstante la reducción de las áreas de cultivo y la existencia de 50 cosechadoras mecánicas acusa nuevamente falta de mano de obra, aunque no en las proporsiones de años anteriores. El desmonte, aunque se cuenta con un exceso de capacidad de este servicio y con buena maquinaria, requiere mejorar la técnica del proceso.

Los costos durante el presente año incluyendo gastos financieros y depreciaciones fue de 585.50 dólares por hectárea. Se calcula, un ingreso previsible de 550 dólares por hectárea, con lo que seria posible cubrir el financiamiento que fue de 450 dólares/hectárea, más los correspondientes intereses, quedando un margen mínimo de 50 dólares por hectárea que no alcanza para cubrir los restantes ítems del costo de producción y menos aún las depreciaciones.

RECOMENDACIONES

Entre algunas de las recomendaciones que hizo la mesa redonda sobresalen: Planificación de la actividad algodonera a mediano y largo alcance. Consolidar un área de 35.000 hectáreas como mínimo para Santa Cruz. Que la incorporación de nuevas áreas, potencialmente aptas, sean sometidas a un período de observación y experimentación antes de ser incorporadas al cultivo masivo.

Que se garantice financiamiento para por lo menos cinco campañas algodoneras consecutivas a partir del presente año, y que los bancos financiadores de los créditos para algodón, definan a los sujetos de créditos y sus correspondientes superficies de cultivo, hasta el mes de junio de cada año y efectúen los desembolsos paralelamente anticipados.

Para la gestión 76/77, que se adopten medidas inmediatas para que se puedan desenvolver los programas oportunamente. Es necesario que se financien 35.000 hectáreas, de las cuales la banca estatal deberá asegurar un financiamiento mínimo de 25.000 hectáreas y otras 10.000 hectáreas serían financiadas por la banca privada.

Que se establezca un sistema de precios aportes que garantice un ingreso al productor y cubra el costo a un nivel razonable de producción. Esa base podrá ser cubierta con el precio de los subproductos, como ocurre en otros países.

Que se disponga de un sistema de comercialización tipo "warranti" al que los agricultores puedan recurrir cuando se presente problemas en el mercado internacional.

Asimismo se recomienda que la tasa de interés bancario sea rebajado al nivel más bajo posible, la cual en ningún caso debería pasar del 12 por ciento anual. Que se elimine la necesidad de depositar por adelantado el 25 por ciento del valor de las importaciones, mediante cartas de crédito por las importaciones de insumos para el cultivo. Que se supriman todos los impuestos existentes vinculados con la producción, comercialización y exportación por un numero de años a determinarse, lo que incentivaría la inversión.

EVALUACION.- Se ha realizado en Santa Cruz un amplio estudio sobre el cultivo de algodón y sus proyecciones durante una mesa redonda donde participaron técnicos y especialistas en ese rubro (fotos) cuyas recomendaciones han sido aprobadas por el gobierno.

Reclaman para que LAB inicie vuelos a Sucre en aviones J

SUCRE, 10 (PRESENCIA).- El Presidente del Comité de Desarrollo conversó durante su visita con personeros del Lloyd Aereo Boliviano y AASANA requiriendo información sobre los servicios aéreos a Sucre con naves Jet.

De acuerdo a lo informado, la empresa del LAB estaria esperando instrucciones de AASANA para cumplir el itinerario de cinco frecuencias semanales como se tenía previsto.

El Lic. José Luis Aguirre dijo que las observaciones sobre visibilidad adecuada que hiciera AASANA habian sido subsanadas "no existiendo motivo suficiente para retrasar la inauguración de vuelos con naves JET".

SUCRE 10 (PRESENCIA).- El programa de Desarrollo social que se ejecuta con participación de UNICEF, el Comité de Desarrollo y Obras Públicas de Chuquisaca y otras instituciones de promoción re equipamiento para la talación de ocho centr tegrados en diferentes dades de Chaquisaca y

El Presidente de CO José Luis Aguirre inform tarse de talleres de carpint mecánica principalment los cuales se mejora educación tradicional. mando mano de obra m calificada".

El primer lote consta otros implementos con pr taladros eléctricos, sl generadores "haciendo u de 59 cajones con un co timado de 20 mil dólares

El programa de Desa Social prevee la entreg mayor equipamiento des al funcionamiento de hosp y proyectos de saneam ambiental, que deben lleg país proximamente.

Se enviaron con anteri algunas perforadoras de que están en funcionam

Se realizó Tercera Exposición Ganadera en Muyurina, Vallegrande

MUYURINA 10 (VALLEGRANDE). (PRESENCIA).- La Tercera Exposición Ganadera auspiciada por la Cooperativa agropecuaria El Valle Limitada", se caracterizó por su organización y la participación directa de todos los ganaderos pequeños de la región, bajo los auspicios de la Corporación Técnica de Suiza (COTESU), Universidad Boliviana de San Simón de Cochabamba ASAR y otras entidades de desarrollo agropecuario.

Desde tempranas horas del día domingo, muchos ganaderos de varias regiones arribaron a Muyurina con la finalidad de participar en la exposición ganado criollo seleccionado y también unos 48 ejemplares de 1/2 sangre de la raza pardo suiza. Las comunidades de Muyurina Trigal, Pampa Redonda, San Juan del Chaco, Tucumancillo, Lagunillas, Chacopata y otras se hicieron presente con buenos ejemplares muchos de los participantes obtuvieron premios.

En los últimos años en el extenso valle de Santa Cruz, en las provincias Florida, Caballero y Vallegrande se ha experimentado el mejoramiento del ganado criolla cuando se han efectuado cruces de raza con la criolla, ganado que se ha adaptado facilmente al clima y a la variedad de pastos naturales. La labor que cumple el programa de COTESU es digno de ejemplo por que al margen de facilitar sementales presta a través de sus técnicos un constante asesoramiento.

Al promediar la mañana del domingo, 6, el ingeniero Angel Fanola representante de la Universidad de Cochabamba tuvo a su cargo la inauguración de la Tercera Exposición Ganadera, posteriormente Martín Pallman jefe del proyecto COTESU en Bolivia, explicó los alcances de esa institución en el país.

Del cruce del ganado criollo se viene obteniendo un buen porcentaje de carne y leche.

Durante tres días, medio centenar de pequeños ganaderos y agricultores al mismo tiempo recibieron interesantes cursillos teóricos y prácticos dictados por especialistas de COTESU, UBSS, Instituto Campesino de Educación (ICE) y la firma comercial BAYER. Pese al poco tiempo éstos se han dado cuenta de las ventajas que ofrece el mejoramiento del ganado y los modernos sistemas que se emplea para su incremento.

El presidente de la Cooperativa "El Valle Lida", hizo entrega de un pergamino al Ing. de COTESU Jack Oerin por los valiosos servicios que este profesional prestó a los ganaderos diseminados en el fértil valle del Trigal. Tanto expositores como el mismo público ponderó la labor que cumplió la cooperativa local por la buena organización que está demostró y el interés que los ganaderos demostraron en la exposición.

DERRUMBE.- La composición muestra dos ángulos del desmantelado y deteriorado local del Ciclo Medio Rural de Ascensión de Guarayos, donde se observa claramente el estado calamitoso. (FOTO PRESENCIA- Santa Cruz)

Por falta de cooperación se derrumba una escuela en Ascención de Guarayos

ASCENSION DE GUARAYOS, 10 (PRESENCIA).- El local del Ciclo Intermedio Rural "Ascención" se encuentra prácticamente derrumbado, pese al estado calamitoso aún se pasan clases con serios riesgos para alumnos y profesores.

El Director Distrital de Educación Rural de Santa Cruz Victor Rojas, acaba de realizar una inspección y verificó junto a PRESENCIA que los deterioros son de extrema gravedad, pues la mayoria de las aulas no tienen techo, las paredes se han desplomado.

El director de ese establecimiento José Vaca Egüez, que confronta algunos problemas con dirigentes campesinos y algunos maestros, ha manifestado que el Comité de Obras Públicas anunció su deseo de construir un nuevo local, pero está supeditado a que también la comunidad contribuya con la obra aportando por lo menos un 40 por ciento del costo total.

La situación de los habitantes de Ascención, no permite cumplir con ese requisito y en el concepto de Vaca Egüez, la escuela práctica dispone de 70 cabezas de ganado bovino, y propone que se venda un 50 por ciento para dar el aporte inicial.

La iniciativa del director de ese establecimiento ha encontrado tenaz resistencia entre la comunidad y considera que ese ganado no sólo pertenece a la escuela técnica sino al pueblo.

Unos dicen que el hato se inició con una donación de un benefactor de la zona, otros que se adquirió en 1.949 con fondos del pueblo.

Lo cierto es que hasta hace poco cualquier persona mataba una cabeza y se distribuia entre la población. Frente a ese atropello - según Vaca Egüez-se entregó a un hacendado la mitad del ganado para que lo cuidara por el sistema "al partir" en las crías. El director fue acusado de disponer arbitrariamente de los animales y se ha pedido su cambio y se le instaure un proceso interno.

El Director Distrital del ramo, aseguró que se munirá de antecedentes y comprometió a los campesinos que la próxima semana estará nuevamente en esta localidad con una solución definitiva.

Hasta 1.938 en el local construido por los misioneros franciscanos funcionaba una escuela de artes y oficios que adiestró a los nativos en las técnicas del hilado, confección de hamacas, tallado en madera, repujado en cuero, herrería y otras ramas. Cuando todo pasó a ser administrado por el Estado, a consecuencia de la Secularización la escuela fue languideciendo. No hubo mayormente cooperación para refaccionar el local y por muchos años estuvo cerrado.

Cuando PRESENCIA, visitó el local, a la intemperie habían algunos bancos de carpintería donde aprenden el oficio los pocos alumnos. Las paredes que aún quedan en pie están sostenidas por soportes de madera para que no se desplomen.

Tanto Rojas como Vaca, estiman que se ha presentado una oportunidad que no puede ser desaprovechada con el ofrecimiento del Comité de Obras Públicas, pero queda por encontrar medios para dar el aporte inicial y la tenencia de ganado - creen - seria la solución más práctica.

Noticias de Vallegrand

PLAN REGULADOR

La falta de un plano regulador de la ciudad preocupa a la ciudad según anunció Luis Cabrera, alcalde municipal, vecinos de barrios quieren abrir calles y construir plazuelas con sus propios recursos dijo Cabrera, sin embargo la falta de un plano regulador dificulta y obstaculiza el desarrollo urbanístico de la ciudad. El último congreso cívico de dirigentes recomendó al Comité de Obras Públicas dotar a cada capital de provincia y población importante del departamento de un plano regulador.

VISITARAN ARQUEOLOGOS

En el transcurso de los próximos días arribará Julio Muñoz, arquitecto del Instituto Nacional de Arqueología (INAR), con la finalidad de levantar un estudio de todas las regiones arqueológicas de la provincia Vallegrande. Posteriormente Omar Claure, arqueólogo de la misma institución tendrá a su cargo el reconocimiento preliminar, para luego determinar su factibilidad de levantar el futuro museo regional en esta ciudad.

Con recursos propios y maquinaria del Servicio Nacional de Caminos, la residencia de Vallegrande construye variantes a lo largo del camino carretero Mataral—Vallegrande (53 Km.). Sin embargo hay sectores donde carece de una capa de ripio para ofrecer un servicio permanente, especialmente el sector de Arrayanal. Los transportistas locales confían que dentro de poco este tramo ha de ser ripiado con cemento.

***

Hasta ahora cooperativistas chinos de las comunidades de Guadalupe, Rayuela, Santa Rosita, ayudó a construir a Desarrollo de Comunidad una represa que fue inaugurada más de 6 meses, la falta de canalización dificulta la irrigación de más de 150 hectáreas, pese a que la represa está prácticamente llena con 350.000 metros cubicos de agua.

Esperan que dentro de poco autoridades y comunarios reinicien la obra que dificulta a los planes agrícola y frutícultura de la región.

PISOPA
IMPORTADORA
FERNANDEZ
Jenaro Sanjines 130

Dirección General de la Renta Interna

ADMINISTRACION DISTRITAL

"I" LA PAZ

Se recomienda a los señores contribuyentes en general, entidades del sector público y privado, que todo depósito por concepto de impuestos que efectúen directamente en la "CUENTA 1-150 T.G.N. RECAUDACIONES RENTA INTERNA DISTRITO LA PAZ", abierta en la sucursal N°. 1 del Banco Central de Bolivia, deberán comunicarlo dentro de las 24 horas siguientes en la Sección Liquidación de la Administración Distrital de la Renta, calle Ballivián (Planta Baja), portando el original de la papeleta de depósito para recabar el correspondiente Comprobante de Pago en formulario fiscal, el mismo que será otorgado de inmediato.

Se recomienda también canjear antes del 31 del presente mes, por Comprobantes de Pago en la Renta, todas las papeletas de depósitos realizados desde el 2 de enero de 1976 a la fecha.

La Paz, 5 de junio de 1976.

Yacimientos Petrolíferos Fiscales Bolivianos

LICITACION PUBLICA N°. 11/76

Servicios de cementación, estimulación y pruebas de formación

Se invita a las empresas extranjeras o nacionales, especializadas en Servicios Petroleros, debidamente inscritas en la Dirección General de Hidrocarburos, a presentar propuestas para otorgar Servicios de CEMENTACION, ESTIMULACION Y PRUEBAS DE FORMACION cuyos trabajos se realizarán en los Distritos de: Sur de Camiri, Centro de Santa Cruz, Carandá, Colpa y Río Grande.

Los interesados podrán retirar el Pliego de Especificaciones Administrativas y Técnicas, de nuestra Secretaría de la Junta de Adquisiciones y Contrataciones en el edificio central de YPFB calle Bueno N°. 185, 4to. piso, previa cancelación de $b. 200.oo en la Sección Caja 3er. piso.

Las propuestas en sobre lacrado, sellado y con las formalidades legales, se recibirán en la Secretaría de la Junta de Adquisiciones y Contrataciones, hasta horas 18.oo del día 9 de agosto de 1976.

La Paz, 8 de junio de 1976

Ing. Willam McKenney
GERENTE GENERAL a.i.

UNIVERSIDAD BOLIVIANA

Universidad Mayor de San Andrés

FACULTAD DE CIENCIAS PURAS Y NATURALES
DEPARTAMENTO DE BIOLOGIA

Se convoca a Concurso de Méritos y Examen de Competencia para proveer el siguiente cargo:

-PROFESOR ASISTENTE MEDIO TIEMPO, para:
Microbiología (Para biólogos)
Parasitología (Para Biólogos).

La fecha máxima para la presentación de expedientes deberá ser el Viernes 18 a horas 17:30, en la Secretaría del Decanato Av. Villazón (Edif. Antiguo), la fecha del examen será el día Lunes 21 de Junio a horas 9:00.

Mayores informaciones en el Departamento de Biología.

"1976 - AÑO DEL SESQUICENTENARIO DE LA INCORPORACION DE TARIJA A LA REPUBLICA DE BOLIVIA".

La Paz, Junio 3, 1976.

Ing. Ismael Montes de Oca
DECANO
FAC. CIENCIAS PURAS Y NATURALES

Vo. Bo. Dr. Victor Hugo Guerra
SECRETARIO GENERAL
UNIVERSIDAD MAYOR DE SAN ANDRES

Advertencia al público en general y a Puerto Suárez en particular

De acuerdo a una información oficial de la Honorable Alcaldía de Puerto Suárez, el señor HERMAN PARADA MELGAR se hace pasar como corresponsal de PRESENCIA en esa localidad, inclusive se ha permitido realizar cobranzas por publicidad.

Hacemos constar que no reconoceremos ningún pago de factura efectuado al mencionado señor y los avisadores deberán cancelar sus facturas, mediante giro bancario, a la orden de EDITORA PRESENCIA LTDA. Cajón Postal N°. 3276, La Paz.

La Paz, febrero de 1974.

La Gerencia.

Licitación Internacional

Ministerio de Transportes, Comunicaciones y Aeronáutica Civil

EMPRESA NACIONAL DE FERROCARRILES (ENFE)

BANCO INTERNACIONAL DE RECONSTRUCCION Y FOMENTO (BIRF)

Se invita a los fabricantes y/o representantes a presentar sus propuestas para la provisión del siguiente equipo:

Programa BIRF 1.22 - SOLDADURA PARA VIA

Los pliegos de Condiciones Generales, Particulares y Especificaciones Técnicas serán proporcionados a los interesados en la Secretaría de la Gerencia de Rehabilitación e Inversiones, Edificio Estación Central, previa cancelación de $b. 300 (Trescientos pesos bolivianos) en la Sección Caja (Avenida Vásquez - Pura Pura).

El plazo de presentación de las citadas propuestas con todos los requisitos legales vence a horas 18:00 del día 10 de julio del presente año.

Las propuestas se recibirán en la Secretaría de la Gerencia de Rehabilitación e Inversiones.

La Paz, 9 de junio de 1976.

GERENCIA DE
REHABILITACION E INVERSIONES.

Guia Profesional

Médicos

Dr. ANTONIO MEJIA ESCALERA
CIRUJANO CANCEROLOGO
ESPECIALIZADO EN FRANCIA
TUMORES.- Detección precoz; Mama; Tiroides; Piel; Tubo Digestivo; Genitales.
LINFOGRAFIA; QUIMIOTERAPIA.
Consultorio.- edificio cine SCALA 7° piso, teléfono 56695
Horario.- 18 - 20.

Dr. FELIX DELGADO M.
GASTROENTEROLOGO
Médicina interna
Especializado en Buenos Aires-Argentina.
Enfermedades del esófago. estomago, intestinos, hígado, vías biliares, páncreas, nutrición.
Consultorio Edificio Petrolero Av. 16 de Julio 1616, segundo piso.
Telef. Consultorio 50461-53331
Domicilio 50911-29948
Atención a domicilio.

ESPECIALIDADES: Mariscal Santa Cruz 1280 (Segundo Piso) Teléfono 52460

Dr. René Zumarán
Médico Alergólogo - 17.30 a 20
Teléfono Domicilio 25636

Dr. Oscar Barreda
Ginecólogo - Obstetra - 18 a 20
Teléfono Domicilio: 20446

Dr. Fernando Armaza
Medicina Interna - 15 a 17.30
Teléfono Domicilio: 65549

EDGAR GAMARRA P.
GINECOLOGIA
Hemorragias, secreciones genitales, esterilidad, cancer, trastornos de la menopausia, diagnóstico de embarazo en dos minutos, prenatal, amenazas de abortos, partos, venéreas.
Atención 17 a 20 Sagárnaga 363, teléfono 42269.

GUSTAVO DE ALARCON VON BORRIES
DOCTOR EN OPTOMETRIA
Escuela de medicina de la Universidad de Pennsylvania, graduado en la Escuela Superior de Medicina de México. D.F. Post grado en México y EE.UU. Título Mexicano 0891 Problemas visuales en general, protesiología, anteojos y lentes de contacto. Consultorio Edificio Litoral Colón 150 esquina Mariscal Santa Cruz. 5° piso. De horas 15.30 a 19.30 Tel. 25240 Dom. 22009

LABORATORIO DE BACTERIOLOGIA ESPECIALIZADA

Dr. JUAN GUERRA MERCADO
(Catedrático de Microbiología)
Universidad de Londres, Paris Río de Janeiro. Cultivos bacteriologicos y de hongos. Antibiogramas. Microbiología de alimentos. "Centro Médico de Diagnóstico". Avenida 6 de Agosto 2404. esq. Belisario Salinas. Tel. 21280-20016. Reservar hora.

Dra. SONIA A. OCAMPO
GINECOLOGIA-OBSTETRICIA
Estudios universitarios y especialización Brasil, y México.
Atiende Prenatal, partos, enfermedades de señoras, planificación familiar.
Consultorio Ayacucho 208 1er. Piso. Edificio Flores horas 15-19 Teléfonos 25-459 - Domicilio 43429.

DR. ALFREDO RAMIREZ TORRICO
CIRUJANO UROLOGO
Estudios especialización Universidad de Chile.
Cirug'a y enfermedades de riñones, vejiga, próstata, genitales, infertilidad, venéreas, etc.
Avenida Camacho 1377 Teléfonos 57219 - 64817.
Consultas: Horas 14-19; sábados 10-12.

DR. GUILLERMO SU TEJADA
UROLOGO
Cirugía y enfermeda riñones, vejiga, prost tales, venéreas, etc., tra uro-genitales de la infan
Consultorio Merca esq. Yanacocha 4°. Piso 18 a 20 p.m.

DR. ALBERTO MARIA MEDICO CIRUJANO
Medicina interna Gastroenterología, est intestinos, apéndice, vesícula biliar, páncreas Trastornos de la nutrici
Consultorio Venezuela 3er. piso Sobima) Altos O.K. de ho 17 y de 19 a 20.30.
Teléfonos: Cons 65178. Domicilio 23832.

DR. FABIO PRADO BARRIENTOS
ENFERMEDADES DE:
Hospital de Buenos Aires Pablo. Santiago de Eczemas - Alergias Acné, Consultorio Edifici tilla 2do.piso oficina 201 250) Teléfono 56641 adelante.

CONSULTORIO BARR
Figueroa 788 (correo Hora) Of. 10 Tel. 20049.

Dr. SIMON BARRIOS
Cuatro años de práct E.E.U.U.
Medicina Interna general; Transplante Cirugía rejuvenec de la cara Arrugas fac Consultas de 16 a 18.

Dr. ENRIQUE BARR
Especializado en Ale Cirugía del Bocio, Es Estómago, Hígado Biliares, Páncreas, Intes Hernias, Várices, Ma Cirugía del Cáncer.
Consultas 17.30 a 19.3

Dr. ARMANDO BAR DELGADO
Anestesiólogo
English Spoken
Man Spricht Deutch

PRESENCIA

Director: Huáscar Cajías K.

Co-Director Gerente: Armando Mariaca V.

Jefe de Redacción: Mario Maldonado V.

La OEA y los derechos humanos

En un anterior comentario, recordamos cómo la OEA se encuentra en una etapa de debilitamiento al mostrarse incapaz de garantizar el cumplimiento de los compromisos contraídos por los gobiernos miembros, sobre todo en cuanto a la vigencia de la democracia y de los derechos humanos. Hacíamos notar cómo, en cambio, bajo influencia de los más poderosos, actuaba con prontitud cuando se trataba de aplicar sanciones a gobiernos que no gustaban a los países americanos más fuertes. Esta conducta, claramente discriminatoria, ha concluido por despresti giar a la OEA; en efecto, la mayoría ha llegado a la convicción de esa entidad, si por ejemplo, condenaba a los gobiernos de Gualberto Villarroel y de Castro, mientras admitía tranquilamente y duramente lustros a los de Trujillo y Somoza; invocando siempre la misma razón: nada menos que la defensa de la democracia.

Ahora, en Santiago de Chile, siendo anfitrión del gobierno americano más censurado de los últimos tiempos, la OEA se halla ante la oportunidad de recuperar algo de su prestigio y de su fuerza moral y es probable que logre ese objetivo si consideramos algunos hechos que se han producido. Por ejemplo, el informe claro y valiente de la Comisión especial sobre derechos humanos y los discursos de varios representantes, entre ellos principalmente el de Estados Unidos y el de Jamaica.

Kissinger tuvo algunas expresiones muy felices y que merecen aplausos sobre todo si sobre ellas se cimienta la futura política exterior de Estados Unidos y la distinción que haga entre países democráticos y no democráticos, para determinar quiénes son amigos y quiénes no, cuando decir, en los hechos y no simplemente con palabras o declaraciones pomposas. Por ejemplo Kissinger afirmó que "el gobierno que pisotea los derechos de sus ciudadanos, niega la razón misma de su existencia". Esta concepción condena a quienes pretenden erigir al Estado, o al gobierno y hasta simplemente al partido o a la persona gobernante en árbitro de la vida, la libertad y la dignidad de los ciudadanos; busca colocar a la persona humana en el puesto protagónico que les corresponde tanto dentro de la tradición política occidental como dentro de la más vieja y trascendente doctrina cristiana, tan frecuente y mendazmente invocada en nuestros días.

Agregó que "todo gobierno culpable de prácticas como el genocidio o la tortura oficial tolerada, las detenciones y asesinatos masivos, la ausencia total de los derechos fundamentales de los grupos raciales, religiosos, políticos o étnicos, debe exponerse a la condena de la comunidad internacional".

Todo ello quizá se pueda resumir en lo que muchos estadistas aunque distintas palabras se ha repetido en la historia: el gobierno debe ser el servidor del pueblo y no su verdugo.

El que estas palabras y otras semejantes se hayan pronunciado en el lugar en que se pronunciaron, el que hayan sido corroboradas por varios oradores, dan la esperanza de que algo práctico se hará en este terreno. Eso es fundamental para que la OEA sea lo que debe ser y no sea la dicha y hasta poco se ha cumplido: un medio para que América se convierta en el continente de la libertad y de la justicia.

No hay necesidad de nuevos convenios o tratados internacionales; lo que falta es exigir el cumplimiento de los que ya se han suscrito, el crear instancias, que, de algún modo, tengan la capacidad de plantear exigencias en servicio de los principios y no de los intereses mundiales momentáneos de algunos de los países americanos poderosos.

Sobre todo, dada la época por la que atravesamos, es urgente que se cree un organismo imparcial que pueda investigar las denuncias sobre violación de los derechos humanos y exigir su respeto, si no ante una instancia coercitiva, ante la conciencia del mundo civilizado que tendrá que adoptar normas para tratar a los gobiernos trasgresores, sin considerar afinidades ideológicas ni conveniencias del momento.

Si eso se alcanzara, la OEA habrá resucitado. De otro modo, puede ser quien arroje algo más de leña a las explosiones de rebeldía que podrán producirse en los pueblos que, a veces por lustros, han visto desconocidos sus legítimos derechos, su libertad y su dignidad.

Repercusiones en Santa Cruz de un apoyo uruguayo a la causa marítima

Por LEONOR RIBERA ARTEAGA

La reciente entrevista de los Presidentes General Hugo Banzer Suárez, de Bolivia, y Dr. Juan María Bordaberry, del Uruguay, en Santa Cruz de la Sierra se realizó en un ambiente de lo más cordial y una amplia concurrencia de los distintos sectores de la población.

De esta manera, se ha ratificado plenamente lo que el Presidente Hugo Banzer Suárez, el **período social** en nuestra diplomacia, que ha iniciado plausiblemente bajo su gobierno, ya que antes estos actos se hallaban limitados en forma estricta a las esferas oficiales, marginando la participación del pueblo.

Muy importante, en sus diversos aspectos, la Declaración Conjunta suscrita en dicha ocasión por los nombrados Mandatarios, que de la misma manera reconocen hoy la relativa a nuestra cuestión marítima en el Pacífico.

Nuevo problema marítimo expectativa continental.

Sobre esa cuestión, ha expresado el Presidente del Uruguay, en la citada Declaración, "su beneplácito por los avances alcanzados en una negociación que ha **creado la expectativa continental**, formulando votos porque las gestiones en curso prosigan hacia un arreglo **satisfactorio para todas las partes involucradas** y que propendan a soluciones efectivas que logren satisfacer la necesidad vital de Bolivia de salida al mar" (Lo subrayado es nuestro)

La frase "ha suscitado la expectativa continental", que nos permitimos subrayar, envuelve un concepto verdaderamente cabal en el sentido de que nuestro problema mediterráneo interesa universalmente, porque afecta a la comunidad de las naciones, por las grandes realidades y posibilidades de todo orden que ofrece Bolivia para la integración y el desarrollo económico-social de todos los países, especialmente de nuestro hemisferio.

Creemos que la feliz expresión del Presidente del Uruguay Bordaberry, es muy oportuna en esta hora en que se consideran las varias posibilidades para resolver nuestra dicha cuestión. Creemos también que tan autorizada palabra del gobernante de una de la elevada cultura, ha de fortalecer el sentimiento de solidaridad internacional hacia la causa portuaria de nuestra mediterraneidad.

Tal es para nosotros la significación de los conceptos enunciados, y que conviene difundir, ya que precisamos, hoy más que nunca, la cooperación de todas las naciones amantes de la paz y del Derecho, por lo que respecta a la reparación de una injusticia como fue la de condenar a un país a una pobreza y total enclaustramiento, víctima de una guerra de conquista.

Hacia un equilibrio pacífico de fuerzas

Debemos dejar bien sentado que Bolivia necesita del apoyo **activo y decidido de América y del mundo**, en sus empeños de reintegración marítima en el Pacífico, para lograr el equilibrio de fuerzas que requiere en su dicho propósito, a fin de llegar a un arreglo equitativo y digno.

Ese equilibrio de fuerzas es imprescindible para Bolivia, por medio, entonces, de la opinión internacional favorable al derecho de su causa, frente al vencedor de la guerra usurpadora que nos arrebató y detenta hasta la fecha todo el litoral que poseíamos en el Pacífico.

Es por ello que para los casos como el que representa Bolivia en estos instantes, el profesor de Derecho Internacional de Madrid Michael Akehurst, refiriéndose al proceso de las negociaciones en los litigios entre países, habla de la necesidad de "un elemento que limite a un Estado en disputa y que le impida formular pretensiones extremas, sobre todo cuando cuente con superior posición negociadora". (Véase la obra "Introducción al Derecho Internacional", por el indicado profesor, versión española. Madrid, 1972. Alianza Universidad)

Confirmando la necesidad de ese elemento o equilibrio de fuerzas, bien ha dicho el Presidente Bánzer, en su Mensaje al país el 23 de marzo de 1976 (Día del Mar), "que el apoyo internacional a la causa de Bolivia crea una fuerza superior al poder de las armas y compromete la conciencias militante de los núcleos sociales más esclarecidos del continente"

Una lección para Chile

Recordemos la forma hidalga y fraternal como procedió el Brasil con el Uruguay, concretando el tratado de 30 de octubre de 1909, por el cual la república del Brasil devolvió a su pequeña hermana el Uruguay, sin compensaciones, trueques ni indemnizaciones, el condominio de la Laguna Merín y el Río Yaguarón, a que esta última nación había renunciado por el Convenio de 12 de octubre de 1851.

Transcribimos un fragmento del discurso pronunciado por el Presidente de la República del Uruguay Dr. Feliciano Vera, en la ceremonia de la inauguración del marco de límites, cuando dijo: "Nuestros ríos, cuyos conceptos ojalá influyan o repercutan en la conciencia tanto del Gobierno como del pueblo de Chile. Decía el Presidente Vera:

"Cuando el inolvidable Barón de Río Branco concibió el propósito de **constituir al Uruguay los derechos de que éste, en horas angustiosas, se había despojado**, su iniciativa fue inmediatamente comprendida, y compartida, no sólo por los ilustres estadistas que gobernaban en el Brasil, sino también por todo el pueblo brasileño que, sin recelos y con verdadero orgullo patriótico **se apresuró a desprenderse de una parte de sus dominios** en holocausto a hermosos principios doctrinarios de justicia". (Véase págs. 400, y sig. de "Anales de la Liga de Estudiantes Americanos", Montevideo, N° 4, agosto de 1915)

El pueblo de Santa Cruz y la cuestión del Pacífico

Volviendo a la entrevista de los Presidentes Bánzer y Bordaberry, cumple decir que el pueblo de Santa Cruz vibró de emoción cívica al recibirlos, pues reconoce que son dos abanderados de la causa marítima de Bolivia, ya por el Atlántico-vía directa del Oriente para su comercio exterior ya por el Pacífico, que es la salida natural del Occidente de la Patria en pos de su comunicación con el mundo.

No obstante esas dos direcciones o polos de la necesidad portuaria de Bolivia, el pueblo cruceño siempre ha sido ferviente solidario de la reintegración marítima del país, en el Pacífico, demostrando así su hondo espíritu nacionalista.

En prueba de ello, vamos a citar, en relación a la importancia y oportunidad de sus conceptos, lo expresado por el extinto cruceño Dr. Adalberto Vercesi Mendivil, en su folleto "Liga de las Naciones y situación internacional de Bolivia" (Santa Cruz, enero de 1919), conceptos que tienen la autoridad de su palabra, como ex-Rector de la Universidad de Santa Cruz, e ilustre jurisconsulto y Maestro de la Juventud Oriental".

Al considerar de nuestra situación mediterránea, el Dr. Terceros la relacionó con los nuevos principios del Derecho de Gentes surgidos al finalizar la Guerra Mundial de 1914 y con la organización de una verdadera familia de los Estados, para resolver, en último término, los conflictos entre los mismos. He aquí algunas de sus ideas:

"No es posible concebir que en la hora de las reparaciones se olvide a los que estamos hartos de agravios. Y es un pueblo cercenado y afligido el que está esperando que la solidaridad internacional, la fraternidad tan decantada en discursos y recepciones se convierta en realidad. Es preciso que la muralla de la conquista levantó entre nosotros y el mar, caiga ya. Más, para resolver estos problemas, debemos unirnos todos los bolivianos en una comunión tan íntima como sagrada. A la juventud boliviana nos encauzaron por las corrientes de la legalidad y el orden esta nuestra justa y latente aspiración nacional".

Tal uno de los más notables hombres públicos y profesores de Santa Cruz, entre ellos el ya nombrado, pueblo en general y particularmente su juventud, han hecho siempre bandera de la reintegración marítima de Bolivia, que jóvenes, no sólo en el propio país sino en el exterior.

A propósito de esta última afirmación, traemos a la memoria lo que pudimos comprobar en Montevideo, en nuestra gira por la Argentina, el Uruguay y el Brasil el año 1968, haciendo propaganda entre las Universidades de dichos países - de manera absolutamente espontánea y con nuestros exclusivos recursos- en favor de la causa marítima, de Bolivia, y como Profesor de la Facultad de Derecho de Santa Cruz.

En Montevideo, nos pusimos en contacto con los principales dirigentes del "Centro de Estudiantes Bolivianos", entre los que se contaban los cruceños Antonio y Willy Melgar Castedo, Juan Carlos Landivar, Julio Gianella, Jorge González, Jorge Kuajara y otros, ocasión en la cual disertamos sobre nuestra cuestión portuaria, estimulando las labores de investigación y propaganda en que ya se encontraban los nombrados universitarios, sobre la misma cuestión, en sus horas libres y por propia iniciativa.

Los indicados dirigentes nos vincularon después con el Presidente de la "Organización Pro-Puerto propio para Bolivia", Sr. Kenneth Mendoza Trampieri, quien nos proporcionó una copia de los Estatutos de la entidad constituida por estudiantes uruguayos de enseñanza media.

Reclamación ante la OEA

El primer punto de los Estatutos de referencia dice: "Hacer un llamado fervoroso a todos los Centros de Enseñanza Media y Universitaria del Continente americano en el deseo de que dicho organismo reclamando ante la OEA la pronta solución de una salida al mar para nuestra hermana república de Bolivia". Esa reclamación se haría en una Conferencia de dicha Enseñanza, a realizarse en Montevideo. (Mayores datos en el artículo **"Hacia la Discusión Universitaria Latinoamericana sobre el Problema del Pacífico"**, publicado por quien esto escribe, en "Presencia Literaria", la Paz, 6 de octubre de 1968.

Nos hemos detenido un tanto sobre los tradicionales antecedentes del pueblo de Santa Cruz en favor de nuestro retorno al Pacífico, para significar a los Presidentes Bánzer y Bordaberry, que de un extremo a otro de la Patria, de Occidente a Oriente de la República, vibra un solo sentimiento de unidad nacional para luchar juntos todos los bolivianos en pro augusta causa.

Tradicional adhesión del Uruguay

Y en cuanto al Uruguay, la visita de su Presidente Bordaberry a Bolivia y su Declaración auspiciosa que comentamos ha venido a sellar en forma imperecedera la profunda amistad de su país con el nuestro, y la opinión sincera y firme que siempre ha sostenido la tierra de Artigas, para la solución de nuestro enclaustramiento geográfico, opinión que ya hace años se hizo pública: "Mar para Bolivia". ("El Pensamiento Uruguayo", Embajada de Bolivia, Montevideo).

La política internacional del Gobierno

Digamos para concluir que es encomiable, en sumo grado, la política internacional que está prosiguiendo con toda decisión el Presidente General Hugo Banzer Suárez, para explicar a los gobernantes de América, en conferencia personal o directa, el problema de nuestra situación mediterránea en su pasado y su presente.

Y es que como expresaba el Presidente del Tribunal Supremo de los Estados Unidos Earl Warren, en la Sesión Inaugural de la Conferencia Mundial de Washington sobre la Paz mediante el Derecho Internacional (13 de septiembre de 1965): "El Derecho, en última instancia, es el producto final de conferencias, deliberaciones, debates, de la diplomacia de reuniones y de otros actos públicos". Y en otro párrafo: "La unidad e interdependencia de las naciones ha alcanzado grado tal que ninguno de nosotros puede permanecer ignorante o indiferente ante lo que está sucediendo con el derecho de otras naciones o en el seno de las organizaciones internacionales".

De acuerdo con tales conceptos, es un deber de patriotismo dentro la política internacional del actual Gobierno dirigida a lograr el **apoyo de la opinión pública de América** para nuestra marítima de Bolivia, que es el apoyo a la Justicia, a la Paz y a la integración y fraternidad humana.

Sólo por dicho medio, insistimos, ha de obtenerse el equilibrio pacífico de fuerzas que precisa nuestro requerir de Chile un arreglo digno y equitativo de nuestra cuestión marítima, mientras contamos más tarde con otros elementos para ese equilibrio, como por ejemplo, nuestro desarrollo económico-social.

Bien, decía, por eso, el diplomático y profesor argentino Miguel Cárcamo, que "la opinión pública es el nuevo personaje que ha aparecido en el mundo moderno, y sin cuyo apoyo los gobiernos más poderosos se desploman, y los atentados e injusticias, recalcamos nosotros, reciben cualquier día su irrefutable sanción.

México: una política contra el consumismo

Por JAQUIN ANDRADE
Servicio Especial de Prensa Service

MEXICO, JUNIO, (IPS). - Las recientes declaraciones del futuro Presidente de México, José López Portillo, atacando duramente al comunismo «que practican las clases altas y medias indican con claridad hacia donde apuntará la inversión del estado en los próximos seis años.

Dijo López Portillo que el Estado no debe "fomentar ni promover la producción de artículos porque lo único que ha hecho este consumismo es "gravar al trabajo y no generar empleo y favorecer al capital.

A juicio del próximo presidente -quién habló en Tijuana ante representantes políticos de Baja California- la sociedad de consumo que se ha ido imponiendo en México, nutriéndose de una pequeña minoría de altos ingresos, ha generado "todo un sistema y toda una planta industrial" diseñados para el consumismo.

Lo que tenemos que hacer - dijo López Portillo- si queremos una sociedad justa es producir bienes que consuman nuestras clases populares", porque estos sectores mayoritarios están urgidos de bienes y servicios".

Ciertamente, no es esta la primera vez que el candidato del PRI se refiere a los hábitos de consumo de los sectores de altos ingresos, pero su reiterada referencia al tema conduce a pensar que no se trata tan sólo de palabras, volcadas al calor de la gira electoral, sino de pensamientos arraigados en un grupo considerable de los economistas del gobierno.

David Ibarra, actual Subdirector de la importante Nacional Financiera, Horacio Flores de la Peña, Ministro de Patrimonio surgen puestos de fines de 1974, y su sucesor en el cargo, Francisco Javier Alejo, así como importantes economistas que laboran actualmente en el IEPES (Instituto de Estudios Políticos, Económicos y Sociales), organismo dependiente del PRI, parecen haber llegado a la conclusión que el consumismo de sectores minoritarios es una de las principales trabas para el desarrollo de México.

El mejor exponente de esta corriente es quiza Horacio Flores de la Peña, hombre de notoria autoridad entre los economistas, que acaba de editar "Los Obstáculos al Desarrollo Económico", libro escrito en 1955 y sólo difundido masivamente veinte años después. A juicio de muchos observadores, la influencia de Flores de la Peña ha sido considerable en este sexenio, desde la Secretaría de Patrimonio Nacional, particularmente en cuanto a la actividad del Estado, en la economía y a la gestión eficiente de las empresas públicas mexicanas.

Flores argumenta que un país como México sólo puede basar su desarrollo en un mercado interno pujante puesto que, a diferencia de Gran Bretaña, Holanda y los Estados Unidos durante el Siglo XIX, los países subdesarrollados de América Latina, no cuentan con un mercado mundial en donde colocar sus productos.

Comprueba posteriormente que la concentración del ingreso que se justifica según ciertas corrientes económicas porque las altas ganancias estimularían el aliciente a las inversiones del sector privado- no ha tenido el efecto esperado: el sector privado ha logrado grandes ganancias, pero éstas no se han convertido en inversiones productivas.

Se suman a éste otros dos efectos negativos de la concentración del ingreso: este ha deprimido la demanda interna, y además, ha distorsionado la estructura industrial puesto que las inversiones privadas se canalizan hacia la producción de bienes suntuarias que demandan los sectores altos de la sociedad, únicos con poder adquisitivo.

La iniciativa privada aparece así como generadora de inversiones "mal dirigidas que no contribuye a incrementar el aparato productivo del país. Corresponde entonces al Estado asumir un papel dirigente en la economía, fomentando las inversiones productivas y dirigiendo las destinadas a producir bienes de consumo popular.

Las primeras, porque sobre la base de una infraestructura poderosa, se debe construir el desarrollo económico, y las segundas para evitar un cuello de botella que demandaría, de crear tensiones inflacionarias. En efecto, la rígida oferta agrícola mexicana se convierte en un freno notorio para el crecimiento y la mejor distribución del ingreso.

Algunas de estas ideas se han puesto en aplicación durante el presente sexenio. La inversión del estado de la fraestructura ha sido considerable en los últimos años. No obstante, el consumismo persiste, al amparo de un ingreso que continúa concentrado. Tal parece que la próxima administración de López Portillo atacará este problema.

La batalla por un desarrollo nacional

Por el Dr. ALBERTO FLOREZ P.

En Bolivia pensamos que América es el continente del futuro y pensamos en la responsabilidad de conformar el porvenir de nuestros países, incrementando la educación. Esto significa que se deben de trazar proyectos para el futuro, como una esperanza a la solución de nuestras carencias económico—sociales. Con el esfuerzo en la búsqueda de los cimientos que finquen el edificio del progreso a través fundamentalmente de la juventud, perfilada en la educación que nos permita la explotación de nuestros incalculables recursos naturales, arraigando la idea en los jóvenes de que existe un retraso tecnológico y que urge una necesidad de capitales. Si no existe esta búsqueda de soluciones que deben ser óptimas si no hay programas que atiendan el desarrollo económico, Bolivia, no podrá alcanzar plenamente sus fines.

Las actividades económicas del país se enfrentan al desconocimiento de la problemática del desarrollo. Nuestra magna Casa de Estudios Superiores, debería preocuparse de la difusión de las ideas sobre la realidad económico nacional, así como de las soluciones más viables que podrían contribuir a superar las deficiencias que se plantean en las diferentes obras que con este fin han publicado muchos autores. Unos sobre recursos naturales, agricultura, ganadería, transporte general y otros sobre industria, comercio exterior, finanzas públicas, la seguridad social de los trabajadores, cuestiones demográficas etc. describen el panorama económico de nuestro país para cualesquier lector de cultura media.

Bolivia es rica en recursos naturales y humanos, su explotación es cuestión de una conciencia que se debe adquirir con el estudio de las técnicas más adecuadas para alcanzar los fines de mejoramiento económico y elevar el nivel de vida de la población.

Es indudable que estamos viviendo una de las épocas más interesantes de la humanidad. Con frecuencia, su complejidad y la gravedad de sus problemas parecen abrumarnos, y por dondequiera surgen profetas de desventuras que en uno y otro aspecto no saben ver más que tinieblas y destrucción en el futuro inmediato.

Algunos estudiosos, a través del hábito de reflexión adquirido en largos años de estudio y enseñanza, han llegado a la convicción de que nuestro mundo está viviendo una verdadera crisis de bienes suntuarias que demandan los sectores altos de la sociedad, únicos con poder adquisitivo.

La iniciativa privada aparece así como generadora de inversiones "mal dirigidas que no contribuye a incrementar el aparato productivo del país. Corresponde entonces al Estado asumir un papel dirigente en la economía, fomentando las inversiones productivas y dirigiendo las destinadas a producir bienes de consumo popular.

Las primeras, porque sobre la base de una infraestructura poderosa, se debe construir el desarrollo económico, y las segundas para evitar un cuello de botella que demandaría, de crear tensiones inflacionarias. En efecto, la rígida oferta agrícola mexicana se convierte en un freno notorio para el crecimiento y la mejor distribución del ingreso.

Algunas de estas ideas se han puesto en aplicación durante el presente sexenio. La inversión del estado de la fraestructura ha sido considerable en los últimos años. No obstante, el consumismo persiste, al amparo de un ingreso que continúa concentrado. Tal parece que la próxima administración de López Portillo atacará este problema.

Modernización y una de sus consecuencias

Por JUAN PAREDES

Oficialmente se ha puesto en marcha el esperado sistema de micro-ondas con todas sus bondades, destinado a la comunicación en la llamada red troncal. cubriendo las ciudades de La Paz-Oruro-Cochabamba. Este sistema fue concebido para un beneplácito y orgullo de nuestra Patria que así se pone en igualdad de condiciones con los demás países del Continente y del Mundo que hace tiempo han adoptado este sistema adecuado para su normal desenvolvimiento. La ciudadanía debe tiene que ver con beneplácito y orgullo esta realidad expresando su gratitud al Supremo Gobierno y sus colaboradores que han puesto su máximo interés en la materialización de esta obra de innegable importancia.

Será bueno que pronto llegue este beneficio a los demás distritos del País.

Ahora veamos el otro lado de la medalla. Con el permiso de los entendidos y encargados en la materia, cabe hacer reminiscencia a la vida y existencia de una empresa, tal vez pequeña, que hace más de treinta años ha surgido como una necesidad indispensable

EXPOSICION GANADERA.- En la localidad de Muyurina, Provincia Vallegrande, este último domingo se realizó la Tercera Exposición Ganadera, bajo los auspicios de la cooperativa "El Valle Ltda.", COTESU, UBSS de Cochabamba y otras instituciones. 48 ejemplares media sangre fueron expuestos en la ocasión y otros criollos mejorados con el cruce de la raza pardo suiza. Arriba, una vista general del campo de feria en Muyurina, unos de los sementales "pura sangre" que sirve para mejorar el ganado criollo de la región. (Foto FRANCO para PRESENCIA).

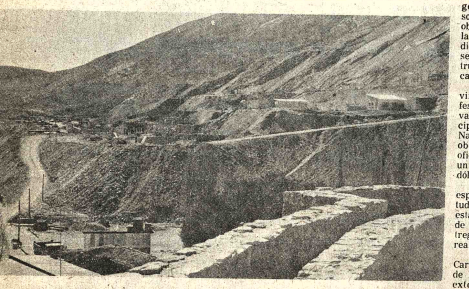

CONSTRUCCION DE PLANTA DE VOLATILIZACION.- En la zona de La Palca actualmente se ofrecía la construcción de canales, caminos y movimiento de tierras, en la primera fase para la que se esperan que estos trabajos se agilicen para beneficio del Departamento de Potosí y del país todo. (Foto Mendoza).

Potosí

Existe preocupación por tardanza en construcción de camino a Uyuni

POTOSI, 10 (PRESENCIA).- Los representantes del transporte pesado de esta capital, expresaron su preocupación por la tardanza en la construcción del camino Potosí-Uyuni.

La preocupación fue expresada en una reunión que se realizó en la Prefectura del Departamento, ocasión en la que los transportistas informaron que "la falta de ese tramo vial impide llegar a Antofagasta, ya sea con minerales u otra carga proveniente de la región".

De otro lado, expresaron los choferes que "para tener una idea cabal del tramo a Uyuni, se ha nombrado una comisión para que inspeccione el estado del camino".

El Prefecto, Cnl. Luis Rojas Cerruto, al escuchar el planteamiento y la decisión de los transportistas, dijo que les acompañará en esa inspección, para así también recoger una idea exacta al respecto para posteriormente hacer conocer a las autoridades de gobierno.

El camino Potosí-Uyuni, es una vieja aspiración de la Villa Imperial y en años anteriores se informó a nivel nacional que estaba comprendido en el denominado Plan de los 3.000 pero posteriormente quedó excluído.

Para el comercio potosino, se considera que una ruta moderna a Uyuni, promoverá mayor actividad y dará posibilidad para conectarse con los puertos del Pacífico.

Por último, los transportistas dijeron que el Plan Quinquenal deben contener algún punto relacionado con la carretera de Potosí a Uyuni.

Notas breves de Santa Cruz

SANTA CRUZ, 10 (PRESENCIA).- El Presidente de la República encabezará los actos que se cumplirán este domingo 13 en el Colegio Militar de Aviación "Gral. Germán Busch", al conmemorarse el 24 aniversario de su fundación, postergado del 31 de mayo a raíz de un accidente aéreo. En la ocasión varios pilotos recibirán sus brevets. Banzer, según el mismo oficial estará acompañado por integrantes del Comando Conjunto de las Fuerzas Armadas y algunos ministros.

INTERMEDIARIOS

Los productores de arroz han vuelto a denunciar que existe un mercado paralelo a ENA por parte de los intermediarios sin que la empresa encargada de la comercialización del grano objete estas actividades. El mercado paralelo que se desenvuelve en los mismos centros de acopio va en perjuicio de los productores. Los arroceros han denunciado que se trata de personas conocidas y que gozan de alguna influencia. Esos intermediarios se dice, ganan hasta 20.000 pesos por camionada.

SENDU otorgó dos créditos para Montero

El Servicio Nacional de Desarrollo Urbano, SENDU, ha accedido otorgar dos préstamos a la Alcaldía Municipal de la localidad de Montero, capital de la Provincia Santisteban.

En visita realizada a la Redacción de PRESENCIA, los señores René Suárez, Alcalde y Carmelo Terrazas, Oficial Mayor, informaron que se hicieron presentes en la sede del gobierno para oficializar la solicitud de crédito para las obras de gran importancia para la población de Montero. Adadieron que los dos créditos serán invertidos en la construcción de un moderno mercado y de un matadero.

Las autoridades de la Provincia Santisteban manifestaron que luego de sostener varias reuniones con las principales autoridades del Servicio Nacional de Desarrollo Urbano, obtuvieron el compromiso oficial para que se les conceda un monto maximo de 400 mil dólares para las dos obras.

Dijeron que lo único que se espera es la realización de estudios técnicos, los mismos que estarán concluidos en el término de treinta días y serán entregados a SENDU, para que realice la revisión pertinente.

Los señores René Suárez y Carmelo Terrazas, en nombre de los pobladores de Montero, exteriorizaron sus agradecimientos a las autoridades superiores del Servicio Nacional de Desarrollo Urbano.

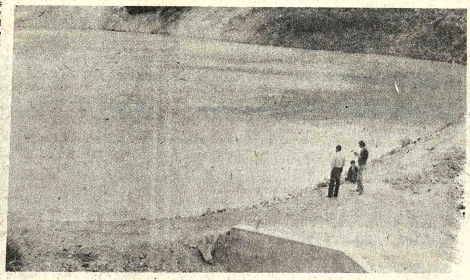

- REPRESA.- Pasan más de 6 meses que la represa de Guadalupe no entra en explotación debido a la falta de construcción de los canales de distribución.

Fue construida entre Desarrollo de Comunidades y los socios de la Cooperativa "Unión y Progreso Guadalupe-Santa Rosita-Rayuela", esperan impacientes, que esta represa cumpla su objetivo.- Según los vecinos de Guadalupe, existen algunos defectos en su construcción.

En la foto, se observa como fueron extraídos los materiales para la construcción produciendo la erosión de los terrenos. (Foto FRANCO para PRESENCIA).

SAMAIPATA.- En la populosa zona del surtidor se levanta un moderno establecimiento educativo que será destinado a la Escuela fiscal "Otilia Vaca Diez", obra ejecutada entre el Comité de Obras Públicas de Santa Cruz y el Consejo Nacional de Edificaciones Escolares (CONES). Para los próximos meses se espera su conclusión. Actualmente los alumnos pasan clases en aulas alquiladas expresamente por los padres de familia. (Foto FRANCO para PRESENCIA)

Potosí

Realizan campaña pro—construcción de unidad escolar "Guido Villagomez"

POTOSI, 10 (PRESENCIA).- Autoridades de la Escuela "Guido Villagomez" iniciaron una campaña para recaudar fondos, destinados a la construcción de una moderna unidad escolar en la ciudad de Potosí.

La señora profesora Bertha D. de Iporre, con este motivo, ha cursado oficios a todos los industriales mineros del Departamento de Potosí, solicitándoles sus aportes económicos.

Partes principales del oficio expresa: "Potosí, ciudad legendaria, rica en minerales, ha brindado desde tiempo inmemorial, sus entrañas generosas, a propios y extraños; pero quienes han explotado esta riqueza no han dejado en su terruño una obra de gratitud imperecedera".

Agrega: "Ud tiene la oportunidad de demostrar su gratitud a esta tierra, sumándose a nuestra campaña con su aporte económico, depositando en la cuenta "Unidad Escolar Guido Villagomez" Nro. 22-015 del Banco de Potosí. Su aporte contribuirá a la construcción de una unidad escolar que cobijará en sus aulas a los niños potosinos de todos los sectores de esta Villa Imperial. La dirección, el personal docente y el alumnado de la Escuela "Guido Villagomez" agradecen su aporte generoso que valdrá un Potosí".

Según se informó, varios industriales mineros han hecho conocer sus deseos de cooperar en esta campaña para construir una moderna unidad escolar.

Gran "LIQUIDACION" Gran

"Muebles Flores"

Le ofrece

Livings de extraordinaria calidad

A precios regalados.

Oferta sólo por este mes

Al Contado 20% de descuento
En la exposición
Plaza Villarroel Nº 47.

Atendemos de Lunes a sábado de horas 8.00 a 20.30
Domingos y Feriados de 9.00 a 13.00.

SILVANA
El reloj suizo de confianza

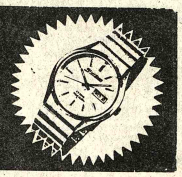

Distribuidores para Bolivia:
LA PRECISION
Casilla 569 - Cochabamba

Universidad Boliviana
"Mariscal José Ballivián"

LICITACION PUBLICA Nº 3/76

La H. Junta de Almonedas de la Universidad Boliviana "Mariscal José Ballivián" del Departamento del Beni, invita a las firmas Importadoras Nacionales como extranjeras a intervenir en la presente Convocatoria a Propuestas para la provisión de equipo y material de laboratorio para la Facultad de Veterinaria y Ecotecnia, dependiente de esta Superior Casa de Estudios, de acuerdo al siguiente orden:

Sustancias químicas y reactivas para los siguientes análisis:
a) Química Sanguínea.
b) Microbiología H 1
c) Histopatología Veterinaria
d) Fisiología Veterinaria
e) Parasitología Veterinaria
f) Análisis Bromatológico
g) Reproducción e Inseminación artificial.

El Pliego de especificaciones podrá ser recogido de la Direccion de Administraciones Generales Universitarias (4to. piso) Edificio Esperanza, lado de Teléfonos Automáticos, en horas de oficina.

Las propuestas deberán ser presentadas en sobre cerrado con todos los requisitos de Ley, hasta el 20 del presente mes, a hs. 18.00.

Mayores informes serán proporcionados en la misma oficina.

La Paz, 10 de Junio de 1976.

DIRECCION DE ADMINISTRACIONES GENERALES UNIVERSITARIAS

Auxiliar de Contabilidad

Un curso que le dará un nuevo rumbo a su vida.

Universitarios, oficinistas, secretarias, bachilleres y ejecutivos de empresa NO pueden postergar más su necesidad de manejar con facilidad el gran instrumento de los negocios: la Contabilidad.

Un curso breve, ágil, práctico: didáctico, y de amplias proyecciones, pues abarca todos los libros contables de inventarios, cálculo, aspectos tributarios, documentos, conciliación de cuentas, teneduría de libros. Todo lo que una empresa requiere ILVEM le enseñará.

Horarios: Sábados de 9 a 12 a.m., tres meses, Martes, y viernes de 19 a 21 p.m. dos meses.

Inscripciones en ILVEM Av. Camacho 1372, 5º Piso, Telf. 56749.

LA SOLUCION ES ILVEM!

Edificios "Campos, Isabelita, Esmeralda"

La Empresa "CONSTRUCTORA BARTOS Y CIA S.A.", comunica a los propietarios que han adquirido departamentos en los citados Edificios, que tienen plazo hasta el día 16 de los corrientes, para escoger los colores con que se pintarán los diferentes ambientes de sus propiedades.

Para el efecto deberán visitar los edificios y escoger allí los colores que desean según el muestrario existente, caso de no hacerlo hasta la fecha indicada, la Empresa pintará los departamentos en color gris claro y no aceptará reclamos de ninguna clase.

Las horas de atencion en los tres edificios son de 9 a 12 a.m. y de 2 a 5 p.m.

La Paz, 8 de junio de 1975.

LA EMPRESA

En Santa Cruz

A 13 Km. sobre carretera asfaltada SE VENDE.

Establecimiento agrícola-lechero: 80 Hectáreas con pastos cultivados.

LECHERIA: en producción, instalación mecánica para ordeño, conservación de leche y preparación de alimentos.

70 vacas entre madres y vaquillas de 1 1/2 a 2 años raza Holstein, nacidas en la propiedad, Establos: Construcción especial

CULTIVOS: maíz, papa, sorgo, café, frutales. Tractor.

Casa Residencial y viviendas para trabajadores.

Luz eléctrica y agua corriente. Títulos en perfecto orden

Facilidades de pago.

Dirección Casilla 403 Tel. 22164 Santa Cruz.

BALATAS "FRAS LE"

Seguridad y Garantía

En juegos preparados, rollos, tejas, zapatas, forros de embrague, para toda clase de vehículos y equipos petrolíferos.
Precios los más bajos del país.
Compre en las principales casas del ramo

Distribuidor exclusivo para Bolivia:
PROMOTORA PAULISTA

LA PAZ - Alto de la Alianza 626 - 2do. piso
Av. Manco Kapac 450 Tel. 20080 Casilla 2234
SANTA CRUZ - Calle Warnes 32 - Tel. 21166 Casilla 2173

Confederación Nacional de Campesinos de Bolivia

COMUNICADO URGENTE

El máximo Organismo de los campesinos de Bolivia (C.N.C.B.O.) frente al plan subversivo orquestado por elementos antinacionales de extrema izquierda

DECRETA:

1º. Movilización Armada General dentro el campesinado de los Departamentos de La Paz, Oruro, Sucre, Potosí y Cochabamba, en defensa del Supremo Gobierno de las Fuerzas Armadas de la Nación, que encabeza nuestro Líder Gral. Hugo Banzer Suárez, fiel intérprete del nacionalismo Boliviano.

2º. Los campesinos de Santa Cruz, Tarija, Beni y Pando deben declararse en estado de emergencia y permanecer alertas ante cualquier instrucción que reciban de la Confederación Nacional de Campesinos, Ministerio de Asuntos Campesinos y Agropecuarios y Coordinacion Militar.

3º. Todos los campesinos del país por intermedio de sus dirigentes de Federaciones, Centrales, Sub Centrales y Núcleos, deben tomar contacto con las guarniciones militares en sus regiones, a fin de coordinar toda la lucha contra el extremismo aventurero y así demostrar el poderío del Pacto MILITAR CAMPESINO

Es dado en la ciudad de La Paz, a los nueve días del mes de junio de mil novecientos setenta y seis años.

FDO. Oscar Cespedes, Marcos Rodríguez Mario Mayorga, Corsino Ferrufino, Policarpio Chipana, Rodolfo Quispe, Mario Uriona, Emilio Villca, Luis Rojas, Paulino Quispe, Pedro Surco, Hilarion Rojas, Marcelino Callizaya, Agustin Gonseca, Luis Castrillo, Pascual Gamón, Guillermo Arralla, Antonio Marlo, Zacarías Meneces, Germán Castro, Simon Gutierrez, Juan Serrate, Dionisio Apaza, Justo Machaca, Walter Cháves, Donato Arola, Nicolas Becerra, Antonio Zeballos, Alfonso Rojas, Nicolás Cuevas, Matías Guevara, Juan Quispe, Juan Gutierrez, Jesús Egüez, Manuel Banun, Darío Lopez, Belisario Joaquin, Federico Aguilar Jorge Herrera, Luis Cortés.

Para friales, hoteles, restaurantes y confiterías

Disponemos

para entrega inmediata:

Cámaras carniceras para 2-3 y 5 reses.
Cámaras almaceneras para Restaurantes, bares, etc.
Cámaras expositoras verticales para pastelería, confiterías.
Vitrinas conservadoras exhibidoras para friales
Vitrinas exhibidoras para platos fríos.
Horno pizzeros pastelero; balanzas; cortadoras de fiambres, Espiedos para 20 y 8 pollos;
Embutidoras de chorizos, Peladoras y fritadoras de papa.

OBO

Osinaga y Cía. Limitada

Calle Vallegrande Nº 15 - Teléfono 23154.

Santa Cruz

TELEX

El Centro Superior de Enseñanza en su afán de brindar a la juventud estudiosa del país, un entrenamiento integral, acorde con el avance tecnológico de las modernas comunicaciones, y el requerimiento constante de parte de las empresas por personal calificado,.....Brinda a usted, la oportunidad de capacitarse en este campo en muy breve tiempo y con resultados realmente sorprendentes.

Inscripciones Abierta,
Horarios a elección.

Aspiazu 356 Teléfono: 40442

Departamento de Extensión

Corporación Minera de Bolivia

Empresa Minera Catavi

GRATIFICACION DE $b. 20,000.00

Empresa Minera Catavi, ofrece una Gratificación de $b. 20,000.oo a la persona que proporcione datos o informaciones sobre los autores del robo de relojes "ORIENT" y "ENICAR", producido en su Pulpería de Siglo XX entre los días 15 y 16 de mayo último.

Para el efecto, se encarece apersonarse a cualesquiera de las autoridades Policiarias ú Oficinas de Comibol o Empresa Minera Catavi.

Se guardará absoluta reserva. La numeración de los relojes sustraídos es la siguiente:

RELOJES PULSERA "ENICAR"

Nº			
	1603905		1603918
	1603905		1671319
	7750202		1652108
	7752901		7752901
	7750136		1602108
	7770201		1602108
	1670709		1603918
	1670122		1609910
	1670716		1671401
	1672401		
	1730101		RELOJES PULSERA "ORIENT"
	4970202		
	1671302	Nº.	2136
	1605409		2135
	1605409		2904
	1605402		2709
	7751401		2017
	6901102		2122
	1672001		2133
			2807
			2029
			2027
			2117

Catavi, 31 de Mayo de 1976
PR. 373/76.

Chile descartó la posibilidad de liberar a líder comunista

SANTIAGO DE CHILE, 10 (...- Chile descartó hoy la ...sibilidad de que sea liberado ... Secretario General del ex...tido Comunista chileno, Luis ...rvalán, a pesar de las ges...es en tal sentido, realizadas ... Venezuela y la Unión Sovié...a.

Entretanto, fuentes oficiales ...ales negaron que Chile esté ...puesto a ofrecer a Cuba un ...ge de prisioneros políticos, ...mo se había especulado aquí ... medios diplomáticos.

El tema de los presos polí...os sacudió un poco la mono...nía que rodea a las deli...eraciones de la sexta Asam...lea General de los Estados ...mericanos (OEA). Es analiza...o en conversaciones privadas ...e cancilleres pero no figura en ningún punto específico de la agenda de 41 temas que se consideran en la OEA.

Sergio Diez, representante de Chile ante la OEA, dijo en rueda de periodistas que "no hay ningún indicio" que permita predecir la libertad de Corvalán.

"La situación de Corvalán no puede ser analizada como quisiera el gobierno chileno, mientras el permanezca como líder de un movimiento que pretende derrocar al gobierno".

Corvalán, de 58 años, fue detenido después del cruento golpe de estado de septiembre de 1973 y ha estado en diferentes campos para prisioneros políticos. Se tiene entendido que ahora está alojado en el campamento Tres Alamos, a cinco kilómetros al sur.

Venezuela presentó un pedido especial para lograr su libertad y la de otros presos políticos durante una reunión mantenida el viernes entre el canciller venezolano, Ramón Escovar Salom y el Presidente Augusto Pinochet.

Escovar Salom dijo ayer que Venezuela realizaba esas gestiones por un expreso pedido de la Unión Soviética y que también favorecía la libertad de Corvalán.

El canciller venezolano también expresó que su país mantenía "negociaciones secretas" para obtener la libertad de presos políticos en Cuba.

Fuentes de la delegación calificaron hoy esas negociaciones "como privadas entre las cancillerías de Venezuela y Cuba, ambas en Caracas, sin la mediación de otros países". Rehusaron dar otros detalles.

Se especulaba en fuentes diplomáticas aquí que Chile podía proponer a Cuba un canje de presos políticos. Pero fuentes oficiales chilenas dijeron que nunca se había contemplado esa posibilidad.

"Chile no negocia a las personas como esclavos", en una de las fuentes en conversación privada. Recordó que el año pasado Pinochet había "desafiado" a Cuba y a la Unión Soviética a que lo imiten en un plan de liberación gradual de presos políticos y que no hubo respuestas.

En las últimas semanas el gobierno de Chile ha dispuesto la próxima semana serán representantes diplomáticos y ministros los que harán similares visitas para observar el tratamiento que se da a los terroristas tupamaros y otros presos políticos y las condiciones en que están recluidos.

Los consejeros de estado visitaron hoy el establecimiento militar de reclusión número uno, a 55 kilómetros de Montevideo en la localidad de Libertad. Allí están presos los varones. Mañana irán al establecimiento número dos de Punta Rieles donde están las mujeres.

La medida fue dispuesta por las Fuerzas Armadas como forma de replicar con "hechos concretos" a las denuncias en el exterior de violación sistemática de los derechos humanos y tortura de detenidos en Uruguay.

Las principales denuncias han provenido de la organización Amnistía Internacional con sede en Londres y agencias en otras ciudades.

El gobierno del Presidente Juan M. Bordaberry no sólo ha desmentido que se someta a malos tratos a los presos, sino que acusó a esa organización de ser "vocera" del marxismo internacional.

El comunismo y todos los partidos de izquierda están proscriptos en este país desde diciembre de 1973. La última denuncia recibida, según informes periodísticos del exterior provino también de Amnistía Internacional que pidió al Mercado Común Europeo que suspenda sus compras al Uruguay.

La información procedente de Bruselas añadía que la suspensión sería hasta que se "restablezca en ese país (Uruguay) el respeto a los derechos humanos".

El Mercado Común Europeo es el principal cliente comercial de este país.

Dentro de esta campaña emprendida por las Fuerzas Armadas por neutralizar esas denuncias, el mes pasado la prensa fue invitada a concurrir al penal de Libertad donde fueron mostrados cuatro terroristas tupamaros que otros informes del exterior daban como muertos o desaparecidos. Sus abogados corroboraron sus identidades.

El tema de los derechos humanos es uno de los principales considerados en la asamblea de la Organización de los Estados Americanos que se realiza en Santiago de Chile.

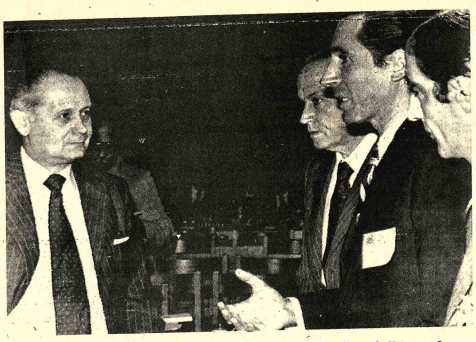

REUNION EN CHILE. Santiago de Chile, 10 (AP). Los cancilleres de Uruguay, Juan Carlos Blanco y de la Argentina, Cesar Guzzeti conversan antes de instalarse otra sesión de la asamblea de la OEA.(Radiofoto AP).

Gobierno chileno protesta contra un documento de tres demócrata-cristianos

SANTIAGO DE CHILE, 10 (AP). Un vocero del gobierno militar calificó de "una canallada" y de "cobardía moral" a los autores de un documento hecho circular aquí entre los cancilleres latinoamericanos, en el cual juristas locales denuncian la supuesta indiferencia de la justicia chilena ante lo que calificaron de "abuso de poder".

El documento esta firmado por Jaime Castillo Velasco, Héctor Valenzuela Valderrama y Andrés Aylwin, todos miembros del Partido Demócrata Cristiano en receso.

Además firman Eugenio Velasco, ex militante del Partido de Izquierda Radical, ahora disuelto, y el abogado Fernando Guzmán, ex jefe del departamento jurídico del hombre disuelto comité de cooperación para la paz en Chile.

El presidente del Partido Demócrata Cristiano, Patricio Aylwin, hermano de uno de los firmantes, dijo hoy a The Associated Press que aparentemente los voceros oficiales no leyeron el documento y sólo se limitaron a "descalificar a las personas, al no tener otros argumentos para refutar lo planteado".

Ricardo Claro, coordinador chileno ante la sexta Asamblea General de la Organización de Estados Americanos, dijo que "me parece una canallada que se presente un documento de esta especie a extranjeros, atentando contra el presidente de la República y Gobierno".

Sin embargo, Claro dijo que había conversado con "diversos cancilleres y ninguno ha recibido tal documento".

Ninguno de los firmantes pudo ser localizado para comentar el documento.

Los firmantes, en una versión publicada en los periódicos de hoy, denuncian que el estado de sitio es ahora permanente y las autoridades a su amparo practican una "política represiva" que incluye "detenciones e incomunicaciones de detenidos en forma arbitraria".

Agregan que la Corte Suprema "ha abdicado voluntariamente y contra su propia historia las normas legales pertinentes a su derecho a tramitar los recursos de queja contra abominables sentencias de los tribunales militares".

Claro dijo que "lo único que cabe, es exponer a los denunciantes al juicio de la opinión pública chilena. Que Chile los juzgue"

Identificación del autor de la muerte del embajador uruguayo

ASUNCION, 10 (AFP). El yugoslavo Jozo Danjanovic que el lunes último asesinó al Embajador uruguayo en Paraguay, Carlos Abdala, es un veterano terrorista croata que tiene un largo historial de crímenes en su haber, indicaron hoy aquí fuentes policiales.

Los investigadores llegaron a la conclusión de que un atentado contra un monumento que le costó ser condenado a seis años de cárcel, saliendo en libertad en 1960 para trasladarse a Alemania Federal donde fue arrestado el seis de mayo de 1969 por atentar contra el consul yugoslavo en la ciudad de Duseldorf.

Ese acto le valió una condena de siete años de cárcel, pena que cumplió el 28 de febrero de este año y logró salvarse de ser repatriado a Yugoslavia merced a la intervención del líder de la resistencia nacional croata, Dinko Sakicm.

Ahora, una vez finalizados los interrogatorios a que lo somete la policía, Danjanovic será entregado a la justicia ordinaria paraguaya.

instaurado en Yugoslavia al término de la segunda guerra mundial.

ABC color indica que Danjanovic ingresó a Paraguay en marzo pasado como inmigrante con un pasaporte alemán occidental, y poseía un carnet paraguayo.

En su país fue autor de un atentado contra un monumento que le costó ser condenado a seis años de cárcel, saliendo en libertad en 1960 para trasladarse a Alemania Federal donde fue arrestado el seis de mayo de 1969 por atentar contra el consul yugoslavo en la ciudad de Duseldorf.

Ese acto le valió una condena de siete años de cárcel, pena que cumplió el 28 de febrero de este año y logró salvarse de ser repatriado a Yugoslavia merced a la intervención del líder de la resistencia nacional croata, Dinko Sakicm.

Ahora, una vez finalizados los interrogatorios a que lo somete la policía, Danjanovic será entregado a la justicia ordinaria paraguaya.

Rector de la Universidad de Córdova murió asesinado

CORDOBA, Argentina 10 (AP). Un rector de la Universidad Nacional de esta ciudad, Juan Nogueira García, fue asesinado anoche, se anunció oficialmente hoy.

La víctima fue ultimada por una pareja de presuntos guerrilleros, se indicó en la universidad cordobesa, a 850 Kms. al noroeste de Buenos Aires.

El asesinato ocurrió cuando Nogueira, que era acompañado por otra autoridad de la casa de estudios, que resultó ileso, se dirigía caminando desde la facultad de ciencias económicas, donde ejercía el rectorado, hasta su automóvil, situado a cincuenta metros en la ciudad universitaria.

Nogueira fue herido primeramente de un disparo y luego rematado de cuatro balazos cuando se encontraba en el suelo, por los jóvenes atacantes, que lograron huir.

En señal de duelo por el asesinato del rector, la Universidad Nacional suspendió las actividades académicas durante la jornada.

Esta fue la primera víctima que registra la violencia en la Argentina durante la corriente semana y la undécima del mes de junio, entre las que se cuenta el ex presidente boliviano Juan José Torres.

Desde el primero de enero, el total de muertos alcanza a 460, de los cuales unos trescientos guerrilleros de las organizaciones subversivas de izquierda, setenta policías, cerca de 120 desconocidos, una docena de gremialistas y otros tantos estudiantes, nueve ejecutivos, siete militares, dos sacerdotes, la hija política del ex presidente argentino General Alejandro Lanusse, etc.

En mayo pasado, la violencia provocó 106 víctimas, en su mayoría guerrilleros (82), nueve policías, cuatro militares y cuatro ciudadanos extranjeros todos uruguayos, un matrimonio y dos ex legisladores.

Según estadísticas, desde el 24 de marzo pasado, en que asumió el gobierno militar que destituyó a la viuda de Perón, se registraron unos 266 muertos, siendo la guerrilla la más castigada con 151 bajas.

Consejeros de Estado iniciaron visitas a cárceles uruguayas

MONTEVIDEO, 10 (AP).- Los consejeros de estado iniciaron hoy una serie de visitas a cárceles militares donde están recluidos los presos políticos, en un esfuerzo de las Fuerzas Armadas por neutralizar las crecientes denuncias sobre presuntas violaciones a los derechos humanos en este país.

El jueves y viernes de la próxima semana serán representantes diplomáticos y ministros los que harán similares visitas para observar el tratamiento que se da a los terroristas tupamaros y otros presos políticos y las condiciones en que están recluidos.

Los consejeros de estado visitaron hoy el establecimiento militar de reclusión número uno, a 55 kilómetros de Montevideo en la localidad de Libertad. Allí están presos los varones. Mañana irán al establecimiento número dos de Punta Rieles donde están las mujeres.

La medida fue dispuesta por las Fuerzas Armadas como forma de replicar con "hechos concretos" a las denuncias en el exterior de violación sistemática de los derechos humanos y tortura de detenidos en Uruguay.

Las principales denuncias han provenido de la organización Amnistía Internacional con sede en Londres y agencias en otras ciudades.

El gobierno del Presidente Juan M. Bordaberry no sólo ha desmentido que se someta a malos tratos a los presos, sino que acusó a esa organización de ser "vocera" del marxismo internacional.

El comunismo y todos los partidos de izquierda están proscriptos en este país desde diciembre de 1973. La última denuncia recibida, según informes periodísticos del exterior provino también de Amnistía Internacional que pidió al Mercado Común Europeo que suspenda sus compras al Uruguay.

La información procedente de Bruselas añadía que la suspensión sería hasta que se "restablezca en ese país (Uruguay) el respeto a los derechos humanos".

El Mercado Común Europeo es el principal cliente comercial de este país.

Dentro de esta campaña emprendida por las Fuerzas Armadas por neutralizar esas denuncias, el mes pasado la prensa fue invitada a concurrir al penal de Libertad donde fueron mostrados cuatro terroristas tupamaros que otros informes del exterior daban como muertos o desaparecidos. Sus abogados corroboraron sus identidades.

El tema de los derechos humanos es uno de los principales considerados en la asamblea de la Organización de los Estados Americanos que se realiza en Santiago de Chile.

Aún no está definida la pugna entre las FF.AA. y Bordaberry

MONTEVIDEO, 10 (AP).- El enfrentamiento entre el Presidente Juan M. Bordaberry y las Fuerzas Armadas quedará "indefectiblemente definido antes de que termine este mes", dijeron hoy fuentes militares.

Aseguraron que "a más tardar el 27 de junio", a través de cuatro "actas institucionales" se pondrá en marcha un nuevo ciclo del proceso político uruguayo, y que está virtualmente resuelto que Bordaberry desaparezca de la escena antes de que comience.

"El límite es el día 27", recalcaron las fuentes, pero indicaron que en cualquier momento antes de esa fecha sería anunciada la disolución o la remoción de Bordaberry.

La presidencia sería asumida entonces por el titular del Consejo de Estado y Vicepresidente de la República, Alberto Emicheli. Si éste no aceptara, se continuaría con la línea de "sucesión natural" y accedería a la primera magistratura el vicepresidente del consejo, Aparicio Méndez.

Observadores políticos y diplomáticos parecen desconcertados ante la falta de definición de una crisis que ya lleva una semana y que ha poblado la calle de rumores.

BENEFICENCIA. Nueva York 10 (AP). Jackie Onassis sale anoche de una exposición de modelos efectuada en Nueva York a beneficio de las olimpiadas para niños retrasados en Sudamérica e Italia. (Radiofoto AP).

Necesitamos casa

Para familia extranjera con preferencia en Sopocachi.
Tel. 25780-53511
Av. Mcal. Santa Cruz 1336-1er. Piso.

De oportunidad

Véndese flamante juego muebles oficina fabricación Brasil: escritorio ejecutivo, sillón giratorio, biblioteca tres cuerpos, mesa máquina escribir, informes Tel. 20974.

Diplomático

Necesita urgente casa o departamento amuebiado, grande en alquiler en zona Sopocachi bajo o San Jorge.

Llamar teléfono 23156 de 9.30 a 13.30 y de 16 a 18 horas.

Jeep Toyota 1974

Se vende jeep Toyota Modelo 1974 excelente estado. Teléfono 62042.

PARA TRATAMIENTO DE HONGOS-ECZEMA PICAZON

A base de Propionato de Sodio y otros medicamentos, hemos logrado una fórmula para el tratamiento de enfermedades de la piel, tiña, de las uñas, del cuero cabelludo y de la barba, eczema, hongos, etc., que se vende con el nombre de SANAFITIL.

Pruebe SANAFITIL y Ud. comprobará sus buenos resultados.

En Cochabamba casa en venta

Magnífica ubicación General Achá Nº 4170 (entre Junín y Hamiraya), Casilla 482

Extensión aproximada 1.000 M2.

Local para oficina

Se requiere para instalación oficinas, local en alquiler con 250 mts2. aproximadamente, en zona central, Sopocachi o San Pedro, enviar ofertas a Casilla 1609 ó llamar a teléfonos Nos. 62201 - 622103.

La Paz, Junio, 1976.

Supervisor

Se necesita un supervisor para fábrica, preferible técnico eléctrico o mecánico, trabajo diurno y nocturno sin horario, 30 - 45 años. Enviar curriculum detallado, fotocopia de certificados de estudio y trabajos y fotografía a Casilla 2428, Cochabamba.

Santa Cruz!!!

Instituto de prestigio nacional e internacional requiere los servicios de profesores de redacción comercial, administración de empresas, taquigrafía e inglés comercial. Escribir o dirigirse a ILVEM, Calle René Moreno 284 (Plaza Blacud).

LA PERFECCION

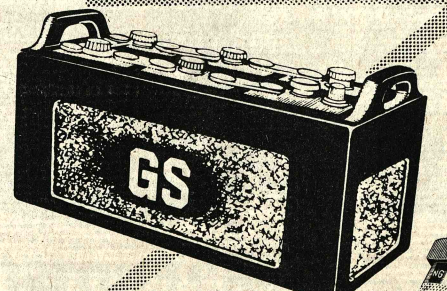

EN EL ENCENDIDO DE SU VEHICULO

NGK

Representantes:

TOYOTA

Agencias en todo el país

UNIVERSIDAD BOLIVIANA

Universidad Mayor de San Andrés

Facultad de Arquitectura y Artes

AVISO

La Facultad de Arquitectura y Artes de la Universidad Mayor de San Andrés, comunica a los interesados que se dictarán las siguientes materias para alumnos libres a partir del 14 de junio del presente año:

PINTURA I
AGUADA
ESCULTURA I
GRABADO I
MANUALIDADES
DIBUJO A MANO ALZADA I

Para la inscripción a estos cursos se recabarán matrículas en el Tesoro Universitario, pagando por cada una de las materias indicadas $b. 30. (Treinta 00/100 Pesos Bolivianos) las inscripciones serán recibidas en el piso 10 del monoblock Av. Villazon.

La Paz, 8 de junio de 1976.

Vº Bo Victor Hugo Guerra, SECRETARIO GENERAL, Arq. Luis Perrin Prado, DECANO a.i.

JUEGO DE HERRAMIENTAS

SIMPLEX

la herramienta de los mil usos. se utiliza para:

-ELEVAR-EXPANDIR-DOBLAR-EMPALMAR
-EXTRAER, ETC.

MAYORES DETALLES EN:

HANSA Ltda. La firma boliviana de su confianza con más de 65 años al servicio del país

DEPTO. TECNICO Tels.42836-55219-53661

Sucursales: COCHABAMBA-ORURO-POTOSI-SANTA CRUZ-SUCRE-TARIJA-VILLAZON-TUPIZA

TESTIMONIO Nº 19

CORRESPONDE:

TESTIMONIO Nº. 19.- DE LA PROTOCOLIZACION DE LOS DOCUMENTOS REFERENTES A: RECONOCIMIENTO DE PERSONERIA JURIDICA Y CONSTITUCION DE SOCIEDAD ANONIMA.- "LA PAZ - BOLIVIA LTDA."

Testimonio y Artículos de Constitución Social de Agip (Bolivia) Limitada.-Civil Cubit Sosa Ltda. y Martha Martínez Roberts. Hablert Peter, St. Heller, Jersey, Channel Islands.- Reglamentos y Poderes generales sobre Compañías (Jersey) 1861-1968.-----------------------------------

Acciones.--Testimonio de Constitución Social de la Compañía Limitada.----1. El nombre de la Compañía es: "AGIP (BOLIVIA) LIMITADA.---2. La oficina debidamente registrada de la Compañía estará en la isla de Jersey.---3.-Los fines y objetos para los cuales se establece la Compañía son:---(a) Llevar a cabo la prospección, exploración, explotación y refinación de substancias minerales en general, y en particular el utilizando dose a substancias radioactivas y cualquier otra clase de operaciones de perforación, perforación, desarrollo y producción de hidrocarburos de carbono líquido e hidrogaseoso, y en general cualquier otra materias y productos resultantes de los mismos y de llevar a cabo investigaciones y desarrollo de nuevos procesos en el campo de otras fuentes de energía natural.---(b) Efectuar el comercio y utilizar racional, así como la regulación y distribución de recursos naturales de agua, el estudio, investigación y preservación de recursos naturales de agua y de la planificación del territorio en base a las características geológicas, así como, todo consulta, planificación, promoción del desarrollo de los recursos económicos, agrícolas, la ganadería, agricola y ganadera y todas las actividades industriales y comerciales en ninguna conexión con los mismos.---(c) Efectuar la construcción de obras y trabajos de la substancias de substancias artificiales y cualquier actividad relacionada con el incremento del suministro y distribución de consumo de substancias naturales, incluyendo todas las substancias, incluyendo el suministro y asistencia a trabajos y operaciones de cualquier clase, en cualquier parte del mundo.---(d) Operar y explotar, instalar, construir, vender, comprar, mantener, manejar y manejar de plantas y complejos industriales, tiendas e instalaciones de cualquier clase de la Compañía así como de personas jurídicas relacionadas con el mismo.---(e) Efectuar la construcción de obras y trabajos de las substancias artificiales y cualquier actividad relacionada con el incremento del suministro y distribución de consumo de substancias naturales, incluyendo todas las substancias, incluyendo el suministro y asistencia a trabajos y operaciones de cualquier clase, en cualquier parte del mundo.---(f) Operar y explotar, instalar, construir, vender, comprar, mantener, manejar y manejar de plantas y complejos industriales, tiendas e instalaciones de cualquier clase de la Compañía así como de personas jurídicas relacionadas con el mismo.---(g) Realizar inversiones, de inversiones, de administradores de inversiones, de préstamos y propiedades y títulos de toda clase, asimismo de cualquier clase, de cualquier título, retener, vender, negociar, cualquier título, retener, vender, negociar, comprar, comprar, arrendar, hipotecar, cobrar, arrendar, enajenar, o poseer cualquier clase de títulos de intereses en bienes raíces o personales de cualquier clase, incluyendo derechos expectativos y de sucesión en cualquier tipo de propiedad.---(h) Comprar o adquirir a cualquier título y retener, asociar, disponer, vender e intercambiar cualquier título, retener, vender, negociar, comprar, arrendar, hipotecar, cobrar, arrendar, enajenar, o poseer cualquier clase de títulos de intereses en bienes raíces o personales de cualquier clase, incluyendo derechos expectativos y de sucesión en cualquier tipo de propiedad.---(i) Operar y explotar, instalar, construir, vender, comprar, mantener, manejar y manejar de plantas y complejos industriales, tiendas e instalaciones de cualquier clase de la Compañía así como de personas jurídicas relacionadas con el mismo.---(j) Efectuar la construcción de obras y trabajos de las substancias artificiales y cualquier actividad relacionada con el incremento del suministro y distribución de consumo de substancias naturales, incluyendo todas las substancias, incluyendo el suministro y asistencia a trabajos y operaciones de cualquier clase, en cualquier parte del mundo.---(k) Operar y explotar, instalar, construir, vender, comprar, mantener, manejar y manejar de plantas y complejos industriales, tiendas e instalaciones de cualquier clase de la Compañía así como de personas jurídicas relacionadas con el mismo.---(l) Efectuar la construcción de obras y trabajos de las substancias artificiales y cualquier actividad relacionada con el incremento del suministro y distribución de consumo de substancias naturales, incluyendo todas las substancias, incluyendo el suministro y asistencia a trabajos y operaciones de cualquier clase, en cualquier parte del mundo.---(m) Operar y explotar, instalar, construir, vender, comprar, mantener, manejar y manejar de plantas y complejos industriales, tiendas e instalaciones de cualquier clase de la Compañía así como de personas jurídicas relacionadas con el mismo.---(n) Efectuar la construcción de obras y trabajos de las substancias artificiales y cualquier actividad relacionada con el incremento del suministro y distribución de consumo de substancias naturales, incluyendo todas las substancias, incluyendo el suministro y asistencia a trabajos y operaciones de cualquier clase, en cualquier parte del mundo.---(o) Operar y explotar, instalar, construir, vender, comprar, mantener, manejar y manejar de plantas y complejos industriales, tiendas e instalaciones de cualquier clase de la Compañía así como de personas jurídicas relacionadas con el mismo.---(p) Efectuar la construcción de obras y trabajos de las substancias artificiales y cualquier actividad relacionada con el incremento del suministro y distribución de consumo de substancias naturales, incluyendo todas las substancias, incluyendo el suministro y asistencia a trabajos y operaciones de cualquier clase, en cualquier parte del mundo.---(q) Operar y explotar, instalar, construir, vender, comprar, mantener, manejar y manejar de plantas y complejos industriales, tiendas e instalaciones de cualquier clase de la Compañía así como de personas jurídicas relacionadas con el mismo.---(r) Efectuar la construcción de obras y trabajos de las substancias artificiales y cualquier actividad relacionada con el incremento del suministro y distribución de consumo de substancias naturales, incluyendo todas las substancias, incluyendo el suministro y asistencia a trabajos y operaciones de cualquier clase, en cualquier parte del mundo.---(s) Operar y explotar, instalar, construir, vender, comprar, mantener, manejar y manejar de plantas y complejos industriales, tiendas e instalaciones de cualquier clase de la Compañía así como de personas jurídicas relacionadas con el mismo.---(t) Efectuar la construcción de obras y trabajos de las substancias artificiales y cualquier actividad relacionada con el incremento del suministro y distribución de consumo de substancias naturales, incluyendo todas las substancias, incluyendo el suministro y asistencia a trabajos y operaciones de cualquier clase, en cualquier parte del mundo.---(u) Operar y explotar, instalar, construir, vender, comprar, mantener, manejar y manejar de plantas y complejos industriales, tiendas e instalaciones de cualquier clase de la Compañía así como de personas jurídicas relacionadas con el mismo.---(v) Efectuar la construcción de obras y trabajos de las substancias artificiales y cualquier actividad relacionada con el incremento del suministro y distribución de consumo de substancias naturales, incluyendo todas las substancias, incluyendo el suministro y asistencia a trabajos y operaciones de cualquier clase, en cualquier parte del mundo.---(w) Operar y explotar, instalar, construir, vender, comprar, mantener, manejar y manejar de plantas y complejos industriales, tiendas e instalaciones de cualquier clase de la Compañía así como de personas jurídicas relacionadas con el mismo.---(x) Efectuar la construcción de obras y trabajos de las substancias artificiales y cualquier actividad relacionada con el incremento del suministro y distribución de consumo de substancias naturales, incluyendo todas las substancias, incluyendo el suministro y asistencia a trabajos y operaciones de cualquier clase, en cualquier parte del mundo.---(y) Operar y explotar, instalar, construir, vender, comprar, mantener, manejar y manejar de plantas y complejos industriales, tiendas e instalaciones de cualquier clase de la Compañía así como de personas jurídicas relacionadas con el mismo.---(z) Efectuar la construcción de obras y trabajos de las substancias artificiales y cualquier actividad relacionada con el incremento del suministro y distribución de consumo de substancias naturales, incluyendo todas las substancias, incluyendo el suministro y asistencia a trabajos y operaciones de cualquier clase, en cualquier parte del mundo.---(aa) Operar y explotar, instalar, construir, vender, comprar, mantener, manejar y manejar de plantas y complejos industriales, tiendas e instalaciones de cualquier clase de la Compañía así como de personas jurídicas relacionadas con el mismo.---(ab) Efectuar la construcción de obras y trabajos de las substancias artificiales y cualquier actividad relacionada con el incremento del suministro y distribución de consumo de substancias naturales, incluyendo todas las substancias, incluyendo el suministro y asistencia a trabajos y operaciones de cualquier clase, en cualquier parte del mundo.---(ac) Operar y explotar, instalar, construir, vender, comprar, mantener, manejar y manejar de plantas y complejos industriales, tiendas e instalaciones de cualquier clase de la Compañía así como de personas jurídicas relacionadas con el mismo.---(ad) Efectuar la construcción de obras y trabajos de las substancias artificiales y cualquier actividad relacionada con el incremento del suministro y distribución de consumo de substancias naturales, incluyendo todas las substancias, incluyendo el suministro y asistencia a trabajos y operaciones de cualquier clase, en cualquier parte del mundo.---(ae) Operar y explotar, instalar, construir, vender, comprar, mantener, manejar y manejar de plantas y complejos industriales, tiendas e instalaciones de cualquier clase de la Compañía así como de personas jurídicas relacionadas con el mismo.---(af) Efectuar la construcción de obras y trabajos de las substancias artificiales y cualquier actividad relacionada con el incremento del suministro y distribución de consumo de substancias naturales, incluyendo todas las substancias, incluyendo el suministro y asistencia a trabajos y operaciones de cualquier clase, en cualquier parte del mundo.---(ag) Operar y explotar, instalar, construir, vender, comprar, mantener, manejar y manejar de plantas y complejos industriales, tiendas e instalaciones de cualquier clase de la Compañía así como de personas jurídicas relacionadas con el mismo.---(ah) Efectuar la construcción de obras y trabajos de las substancias artificiales y cualquier actividad relacionada con el incremento del suministro y distribución de consumo de substancias naturales, incluyendo todas las substancias, incluyendo el suministro y asistencia a trabajos y operaciones de cualquier clase, en cualquier parte del mundo.---(ai) Operar y explotar, instalar, construir, vender, comprar, mantener, manejar y manejar de plantas y complejos industriales, tiendas e instalaciones de cualquier clase de la Compañía así como de personas jurídicas relacionadas con el mismo.---(aj) Efectuar la construcción de obras y trabajos de las substancias artificiales y cualquier actividad relacionada con el incremento del suministro y distribución de consumo de substancias naturales, incluyendo todas las substancias, incluyendo el suministro y asistencia a trabajos y operaciones de cualquier clase, en cualquier parte del mundo.---(ak) Operar y explotar, instalar, construir, vender, comprar, mantener, manejar y manejar de plantas y complejos industriales, tiendas e instalaciones de cualquier clase de la Compañía así como de personas jurídicas relacionadas con el mismo.---(al) Efectuar la construcción de obras y trabajos de las substancias artificiales y cualquier actividad relacionada con el incremento del suministro y distribución de consumo de substancias naturales, incluyendo todas las substancias, incluyendo el suministro y asistencia a trabajos y operaciones de cualquier clase, en cualquier parte del mundo.---(am) Operar y explotar, instalar, construir, vender, comprar, mantener, manejar y manejar de plantas y complejos industriales, tiendas e instalaciones de cualquier clase de la Compañía así como de personas jurídicas relacionadas con el mismo.---(an) Efectuar la construcción de obras y trabajos de las substancias artificiales y cualquier actividad relacionada con el incremento del suministro y distribución de consumo de substancias naturales, incluyendo todas las substancias, incluyendo el suministro y asistencia a trabajos y operaciones de cualquier clase, en cualquier parte del mundo.---(ao) Operar y explotar, instalar, construir, vender, comprar, mantener, manejar y manejar de plantas y complejos industriales, tiendas e instalaciones de cualquier clase de la Compañía así como de personas jurídicas relacionadas con el mismo.---(ap) Efectuar la construcción de obras y trabajos de las substancias artificiales y cualquier actividad relacionada con el incremento del suministro y distribución de consumo de substancias naturales, incluyendo todas las substancias, incluyendo el suministro y asistencia a trabajos y operaciones de cualquier clase, en cualquier parte del mundo.---(aq) Operar y explotar, instalar, construir, vender, comprar, mantener, manejar y manejar de plantas y complejos industriales, tiendas e instalaciones de cualquier clase de la Compañía así como de personas jurídicas relacionadas con el mismo.---(ar) Efectuar la construcción de obras y trabajos de las substancias artificiales y cualquier actividad relacionada con el incremento del suministro y distribución de consumo de substancias naturales, incluyendo todas las substancias, incluyendo el suministro y asistencia a trabajos y operaciones de cualquier clase, en cualquier parte del mundo.---(as) Operar y explotar, instalar, construir, vender, comprar, mantener, manejar y manejar de plantas y complejos industriales, tiendas e instalaciones de cualquier clase de la Compañía así como de personas jurídicas relacionadas con el mismo.---(at) Efectuar la construcción de obras y trabajos de las substancias artificiales y cualquier actividad relacionada con el incremento del suministro y distribución de consumo de substancias naturales, incluyendo todas las substancias, incluyendo el suministro y asistencia a trabajos y operaciones de cualquier clase, en cualquier parte del mundo.---(au) Operar y explotar, instalar, construir, vender, comprar, mantener, manejar y manejar de plantas y complejos industriales, tiendas e instalaciones de cualquier clase de la Compañía así como de personas jurídicas relacionadas con el mismo.---(av) Efectuar la construcción de obras y trabajos de las substancias artificiales y cualquier actividad relacionada con el incremento del suministro y distribución de consumo de substancias naturales, incluyendo todas las substancias, incluyendo el suministro y asistencia a trabajos y operaciones de cualquier clase, en cualquier parte del mundo.---(aw) Operar y explotar, instalar, construir, vender, comprar, mantener, manejar y manejar de plantas y complejos industriales, tiendas e instalaciones de cualquier clase de la Compañía así como de personas jurídicas relacionadas con el mismo.---(ax) Efectuar la construcción de obras y trabajos de las substancias artificiales y cualquier actividad relacionada con el incremento del suministro y distribución de consumo de substancias naturales, incluyendo todas las substancias, incluyendo el suministro y asistencia a trabajos y operaciones de cualquier clase, en cualquier parte del mundo.---(ay) Operar y explotar, instalar, construir, vender, comprar, mantener, manejar y manejar de plantas y complejos industriales, tiendas e instalaciones de cualquier clase de la Compañía así como de personas jurídicas relacionadas con el mismo.---(az) Efectuar la construcción de obras y trabajos de las substancias artificiales y cualquier actividad relacionada con el incremento del suministro y distribución de consumo de substancias naturales, incluyendo todas las substancias, incluyendo el suministro y asistencia a trabajos y operaciones de cualquier clase, en cualquier parte del mundo.---(ba) Operar y explotar, instalar, construir, vender, comprar, mantener, manejar y manejar de plantas y complejos industriales, tiendas e instalaciones de cualquier clase de la Compañía así como de personas jurídicas relacionadas con el mismo.---(bb) Efectuar la construcción de obras y trabajos de las substancias artificiales y cualquier actividad relacionada con el incremento del suministro y distribución de consumo de substancias naturales, incluyendo todas las substancias, incluyendo el suministro y asistencia a trabajos y operaciones de cualquier clase, en cualquier parte del mundo.---(bc) Operar y explotar, instalar, construir, vender, comprar, mantener, manejar y manejar de plantas y complejos industriales, tiendas e instalaciones de cualquier clase de la Compañía así como de personas jurídicas relacionadas con el mismo.---(bd) Efectuar la construcción de obras y trabajos de las substancias artificiales y cualquier actividad relacionada con el incremento del suministro y distribución de consumo de substancias naturales, incluyendo todas las substancias, incluyendo el suministro y asistencia a trabajos y operaciones de cualquier clase, en cualquier parte del mundo.---(be) Operar y explotar, instalar, construir, vender, comprar, mantener, manejar y manejar de plantas y complejos industriales, tiendas e instalaciones de cualquier clase de la Compañía así como de personas jurídicas relacionadas con el mismo.---(bf) Efectuar la construcción de obras y trabajos de las substancias artificiales y cualquier actividad relacionada con el incremento del suministro y distribución de consumo de substancias naturales, incluyendo todas las substancias, incluyendo el suministro y asistencia a trabajos y operaciones de cualquier clase, en cualquier parte del mundo.---(bg) Operar y explotar, instalar, construir, vender, comprar, mantener, manejar y manejar de plantas y complejos industriales, tiendas e instalaciones de cualquier clase de la Compañía así como de personas jurídicas relacionadas con el mismo.---(bh) Efectuar la construcción de obras y trabajos de las substancias artificiales y cualquier actividad relacionada con el incremento del suministro y distribución de consumo de substancias naturales, incluyendo todas las substancias, incluyendo el suministro y asistencia a trabajos y operaciones de cualquier clase, en cualquier parte del mundo.---(bi) Operar y explotar, instalar, construir, vender, comprar, mantener, manejar y manejar de plantas y complejos industriales, tiendas e instalaciones de cualquier clase de la Compañía así como de personas jurídicas relacionadas con el mismo.---(bj) Efectuar la construcción de obras y trabajos de las substancias artificiales y cualquier actividad relacionada con el incremento del suministro y distribución de consumo de substancias naturales, incluyendo todas las substancias, incluyendo el suministro y asistencia a trabajos y operaciones de cualquier clase, en cualquier parte del mundo.---(bk) Operar y explotar, instalar, construir, vender, comprar, mantener, manejar y manejar de plantas y complejos industriales, tiendas e instalaciones de cualquier clase de la Compañía así como de personas jurídicas relacionadas con el mismo.---(bl) Efectuar la construcción de obras y trabajos de las substancias artificiales y cualquier actividad relacionada con el incremento del suministro y distribución de consumo de substancias naturales, incluyendo todas las substancias, incluyendo el suministro y asistencia a trabajos y operaciones de cualquier clase, en cualquier parte del mundo.---(bm) Operar y explotar, instalar, construir, vender, comprar, mantener, manejar y manejar de plantas y complejos industriales, tiendas e instalaciones de cualquier clase de la Compañía así como de personas jurídicas relacionadas con el mismo.---(bn) Efectuar la construcción de obras y trabajos de las substancias artificiales y cualquier actividad relacionada con el incremento del suministro y distribución de consumo de substancias naturales, incluyendo todas las substancias, incluyendo el suministro y asistencia a trabajos y operaciones de cualquier clase, en cualquier parte del mundo.---(bo) Operar y explotar, instalar, construir, vender, comprar, mantener, manejar y manejar de plantas y complejos industriales, tiendas e instalaciones de cualquier clase de la Compañía así como de personas jurídicas relacionadas con el mismo.---(bp) Efectuar la construcción de obras y trabajos de las substancias artificiales y cualquier actividad relacionada con el incremento del suministro y distribución de consumo de substancias naturales, incluyendo todas las substancias, incluyendo el suministro y asistencia a trabajos y operaciones de cualquier clase, en cualquier parte del mundo.---(bq) Operar y explotar, instalar, construir, vender, comprar, mantener, manejar y manejar de plantas y complejos industriales, tiendas e instalaciones de cualquier clase de la Compañía así como de personas jurídicas relacionadas con el mismo.---(br) Efectuar la construcción de obras y trabajos de las substancias artificiales y cualquier actividad relacionada con el incremento del suministro y distribución de consumo de substancias naturales, incluyendo todas las substancias, incluyendo el suministro y asistencia a trabajos y operaciones de cualquier clase, en cualquier parte del mundo.---(bs) Operar y explotar, instalar, construir, vender, comprar, mantener, manejar y manejar de plantas y complejos industriales, tiendas e instalaciones de cualquier clase de la Compañía así como de personas jurídicas relacionadas con el mismo.---(bt) Efectuar la construcción de obras y trabajos de las substancias artificiales y cualquier actividad relacionada con el incremento del suministro y distribución de consumo de substancias naturales, incluyendo todas las substancias, incluyendo el suministro y asistencia a trabajos y operaciones de cualquier clase, en cualquier parte del mundo.---(bu) Operar y explotar, instalar, construir, vender, comprar, mantener, manejar y manejar de plantas y complejos industriales, tiendas e instalaciones de cualquier clase de la Compañía así como de personas jurídicas relacionadas con el mismo.---(bv) Efectuar la construcción de obras y trabajos de las substancias artificiales y cualquier actividad relacionada con el incremento del suministro y distribución de consumo de substancias naturales, incluyendo todas las substancias, incluyendo el suministro y asistencia a trabajos y operaciones de cualquier clase, en cualquier parte del mundo.---(bw) Operar y explotar, instalar, construir, vender, comprar, mantener, manejar y manejar de plantas y complejos industriales, tiendas e instalaciones de cualquier clase de la Compañía así como de personas jurídicas relacionadas con el mismo.---(bx) Efectuar la construcción de obras y trabajos de las substancias artificiales y cualquier actividad relacionada con el incremento del suministro y distribución de consumo de substancias naturales, incluyendo todas las substancias, incluyendo el suministro y asistencia a trabajos y operaciones de cualquier clase, en cualquier parte del mundo.---(by) Operar y explotar, instalar, construir, vender, comprar, mantener, manejar y manejar de plantas y complejos industriales, tiendas e instalaciones de cualquier clase de la Compañía así como de personas jurídicas relacionadas con el mismo.---(bz) Efectuar la construcción de obras y trabajos de las substancias artificiales y cualquier actividad relacionada con el incremento del suministro y distribución de consumo de substancias naturales, incluyendo todas las substancias, incluyendo el suministro y asistencia a trabajos y operaciones de cualquier clase, en cualquier parte del mundo.---(ca) Operar y explotar, instalar, construir, vender, comprar, mantener, manejar y manejar de plantas y complejos industriales, tiendas e instalaciones de cualquier clase de la Compañía así como de personas jurídicas relacionadas con el mismo.---(cb) Efectuar la construcción de obras y trabajos de las substancias artificiales y cualquier actividad relacionada con el incremento del suministro y distribución de consumo de substancias naturales, incluyendo todas las substancias, incluyendo el suministro y asistencia a trabajos y operaciones de cualquier clase, en cualquier parte del mundo.---(cc) Operar y explotar, instalar, construir, vender, comprar, mantener, manejar y manejar de plantas y complejos industriales, tiendas e instalaciones de cualquier clase de la Compañía así como de personas jurídicas relacionadas con el mismo.---(cd) Efectuar la construcción de obras y trabajos de las substancias artificiales y cualquier actividad relacionada con el incremento del suministro y distribución de consumo de substancias naturales, incluyendo todas las substancias, incluyendo el suministro y asistencia a trabajos y operaciones de cualquier clase, en cualquier parte del mundo.---(ce) Operar y explotar, instalar, construir, vender, comprar, mantener, manejar y manejar de plantas y complejos industriales, tiendas e instalaciones de cualquier clase de la Compañía así como de personas jurídicas relacionadas con el mismo.---(cf) Efectuar la construcción de obras y trabajos de las substancias artificiales y cualquier actividad relacionada con el incremento del suministro y distribución de consumo de substancias naturales, incluyendo todas las substancias, incluyendo el suministro y asistencia a trabajos y operaciones de cualquier clase, en cualquier parte del mundo.---(cg) Operar y explotar, instalar, construir, vender, comprar, mantener, manejar y manejar de plantas y complejos industriales, tiendas e instalaciones de cualquier clase de la Compañía así como de personas jurídicas relacionadas con el mismo.---(ch) Efectuar la construcción de obras y trabajos de las substancias artificiales y cualquier actividad relacionada con el incremento del suministro y distribución de consumo de substancias naturales, incluyendo todas las substancias, incluyendo el suministro y asistencia a trabajos y operaciones de cualquier clase, en cualquier parte del mundo.---(ci) Operar y explotar, instalar, construir, vender, comprar, mantener, manejar y manejar de plantas y complejos industriales, tiendas e instalaciones de cualquier clase de la Compañía así como de personas jurídicas relacionadas con el mismo.---(cj) Efectuar la construcción de obras y trabajos de las substancias artificiales y cualquier actividad relacionada con el incremento del suministro y distribución de consumo de substancias naturales, incluyendo todas las substancias, incluyendo el suministro y asistencia a trabajos y operaciones de cualquier clase, en cualquier parte del mundo.---(ck) Operar y explotar, instalar, construir, vender, comprar, mantener, manejar y manejar de plantas y complejos industriales, tiendas e instalaciones de cualquier clase de la Compañía así como de personas jurídicas relacionadas con el mismo.---(cl) Efectuar la construcción de obras y trabajos de las substancias artificiales y cualquier actividad relacionada con el incremento del suministro y distribución de consumo de substancias naturales, incluyendo todas las substancias, incluyendo el suministro y asistencia a trabajos y operaciones de cualquier clase, en cualquier parte del mundo.---(cm) Operar y explotar, instalar, construir, vender, comprar, mantener, manejar y manejar de plantas y complejos industriales, tiendas e instalaciones de cualquier clase de la Compañía así como de personas jurídicas relacionadas con el mismo.---(cn) Efectuar la construcción de obras y trabajos de las substancias artificiales y cualquier actividad relacionada con el incremento del suministro y distribución de consumo de substancias naturales, incluyendo todas las substancias, incluyendo el suministro y asistencia a trabajos y operaciones de cualquier clase, en cualquier parte del mundo.---(co) Operar y explotar, instalar, construir, vender, comprar, mantener, manejar y manejar de plantas y complejos industriales, tiendas e instalaciones de cualquier clase de la Compañía así como de personas jurídicas relacionadas con el mismo.---(cp) Efectuar la construcción de obras y trabajos de las substancias artificiales y cualquier actividad relacionada con el incremento del suministro y distribución de consumo de substancias naturales, incluyendo todas las substancias, incluyendo el suministro y asistencia a trabajos y operaciones de cualquier clase, en cualquier parte del mundo.---(cq) Operar y explotar, instalar, construir, vender, comprar, mantener, manejar y manejar de plantas y complejos industriales, tiendas e instalaciones de cualquier clase de la Compañía así como de personas jurídicas relacionadas con el mismo.---(cr) Efectuar la construcción de obras y trabajos de las substancias artificiales y cualquier actividad relacionada con el incremento del suministro y distribución de consumo de substancias naturales, incluyendo todas las substancias, incluyendo el suministro y asistencia a trabajos y operaciones de cualquier clase, en cualquier parte del mundo.---(cs) Operar y explotar, instalar, construir, vender, comprar, mantener, manejar y manejar de plantas y complejos industriales, tiendas e instalaciones de cualquier clase de la Compañía así como de personas jurídicas relacionadas con el mismo.---(ct) Efectuar la construcción de obras y trabajos de las substancias artificiales y cualquier actividad relacionada con el incremento del suministro y distribución de consumo de substancias naturales, incluyendo todas las substancias, incluyendo el suministro y asistencia a trabajos y operaciones de cualquier clase, en cualquier parte del mundo.---(cu) Operar y explotar, instalar, construir, vender, comprar, mantener, manejar y manejar de plantas y complejos industriales, tiendas e instalaciones de cualquier clase de la Compañía así como de personas jurídicas relacionadas con el mismo.---(cv) Efectuar la construcción de obras y trabajos de las substancias artificiales y cualquier actividad relacionada con el incremento del suministro y distribución de consumo de substancias naturales, incluyendo todas las substancias, incluyendo el suministro y asistencia a trabajos y operaciones de cualquier clase, en cualquier parte del mundo.---(cw) Operar y explotar, instalar, construir, vender, comprar, mantener, manejar y manejar de plantas y complejos industriales, tiendas e instalaciones de cualquier clase de la Compañía así como de personas jurídicas relacionadas con el mismo.---(cx) Efectuar la construcción de obras y trabajos de las substancias artificiales y cualquier actividad relacionada con el incremento del suministro y distribución de consumo de substancias naturales, incluyendo todas las substancias, incluyendo el suministro y asistencia a trabajos y operaciones de cualquier clase, en cualquier parte del mundo.---(cy) Operar y explotar, instalar, construir, vender, comprar, mantener, manejar y manejar de plantas y complejos industriales, tiendas e instalaciones de cualquier clase de la Compañía así como de personas jurídicas relacionadas con el mismo.---(cz) Efectuar la construcción de obras y trabajos de las substancias artificiales y cualquier actividad relacionada con el incremento del suministro y distribución de consumo de substancias naturales, incluyendo todas las substancias, incluyendo el suministro y asistencia a trabajos y operaciones de cualquier clase, en cualquier parte del mundo.---(da) Operar y explotar, instalar, construir, vender, comprar, mantener, manejar y manejar de plantas y complejos industriales, tiendas e instalaciones de cualquier clase de la Compañía así como de personas jurídicas relacionadas con el mismo.---(db) Efectuar la construcción de obras y trabajos de las substancias artificiales y cualquier actividad relacionada con el incremento del suministro y distribución de consumo de substancias naturales, incluyendo todas las substancias, incluyendo el suministro y asistencia a trabajos y operaciones de cualquier clase, en cualquier parte del mundo.---(dc) Operar y explotar, instalar, construir, vender, comprar, mantener, manejar y manejar de plantas y complejos industriales, tiendas e instalaciones de cualquier clase de la Compañía así como de personas jurídicas relacionadas con el mismo.---(dd) Efectuar la construcción de obras y trabajos de las substancias artificiales y cualquier actividad relacionada con el incremento del suministro y distribución de consumo de substancias naturales, incluyendo todas las substancias, incluyendo el suministro y asistencia a trabajos y operaciones de cualquier clase, en cualquier parte del mundo.---(de) Operar y explotar, instalar, construir, vender, comprar, mantener, manejar y manejar de plantas y complejos industriales, tiendas e instalaciones de cualquier clase de la Compañía así como de personas jurídicas relacionadas con el mismo.---(df) Efectuar la construcción de obras y trabajos de las substancias artificiales y cualquier actividad relacionada con el incremento del suministro y distribución de consumo de substancias naturales, incluyendo todas las substancias, incluyendo el suministro y asistencia a trabajos y operaciones de cualquier clase, en cualquier parte del mundo.---(dg) Operar y explotar, instalar, construir, vender, comprar, mantener, manejar y manejar de plantas y complejos industriales, tiendas e instalaciones de cualquier clase de la Compañía así como de personas jurídicas relacionadas con el mismo.---(dh) Efectuar la construcción de obras y trabajos de las substancias artificiales y cualquier actividad relacionada con el incremento del suministro y distribución de consumo de substancias naturales, incluyendo todas las substancias, incluyendo el suministro y asistencia a trabajos y operaciones de cualquier clase, en cualquier parte del mundo.---(di) Operar y explotar, instalar, construir, vender, comprar, mantener, manejar y manejar de plantas y complejos industriales, tiendas e instalaciones de cualquier clase de la Compañía así como de personas jurídicas relacionadas con el mismo.---(dj) Efectuar la construcción de obras y trabajos de las substancias artificiales y cualquier actividad relacionada con el incremento del suministro y distribución de consumo de substancias naturales, incluyendo todas las substancias, incluyendo el suministro y asistencia a trabajos y operaciones de cualquier clase, en cualquier parte del mundo.---(dk) Operar y explotar, instalar, construir, vender, comprar, mantener, manejar y manejar de plantas y complejos industriales, tiendas e instalaciones de cualquier clase de la Compañía así como de personas jurídicas relacionadas con el mismo.---(dl) Efectuar la construcción de obras y trabajos de las substancias artificiales y cualquier actividad relacionada con el incremento del suministro y distribución de consumo de substancias naturales, incluyendo todas las substancias, incluyendo el suministro y asistencia a trabajos y operaciones de cualquier clase, en cualquier parte del mundo.---(dm) Operar y explotar, instalar, construir, vender, comprar, mantener, manejar y manejar de plantas y complejos industriales, tiendas e instalaciones de cualquier clase de la Compañía así como de personas jurídicas relacionadas con el mismo.---(dn) Efectuar la construcción de obras y trabajos de las substancias artificiales y cualquier actividad relacionada con el incremento del suministro y distribución de consumo de substancias naturales, incluyendo todas las substancias, incluyendo el suministro y asistencia a trabajos y operaciones de cualquier clase, en cualquier parte del mundo.---(do) Operar y explotar, instalar, construir, vender, comprar, mantener, manejar y manejar de plantas y complejos industriales, tiendas e instalaciones de cualquier clase de la Compañía así como de personas jurídicas relacionadas con el mismo.---(dp) Efectuar la construcción de obras y trabajos de las substancias artificiales y cualquier actividad relacionada con el incremento del suministro y distribución de consumo de substancias naturales, incluyendo todas las substancias, incluyendo el suministro y asistencia a trabajos y operaciones de cualquier clase, en cualquier parte del mundo.---(dq) Operar y explotar, instalar, construir, vender, comprar, mantener, manejar y manejar de plantas y complejos industriales, tiendas e instalaciones de cualquier clase de la Compañía así como de personas jurídicas relacionadas con el mismo.---(dr) Efectuar la construcción de obras y trabajos de las substancias artificiales y cualquier actividad relacionada con el incremento del suministro y distribución de consumo de substancias naturales, incluyendo todas las substancias, incluyendo el suministro y asistencia a trabajos y operaciones de cualquier clase, en cualquier parte del mundo.---(ds) Operar y explotar, instalar, construir, vender, comprar, mantener, manejar y manejar de plantas y complejos industriales, tiendas e instalaciones de cualquier clase de la Compañía así como de personas jurídicas relacionadas con el mismo.---(dt) Efectuar la construcción de obras y trabajos de las substancias artificiales y cualquier actividad relacionada con el incremento del suministro y distribución de consumo de substancias naturales, incluyendo todas las substancias, incluyendo el suministro y asistencia a trabajos y operaciones de cualquier clase, en cualquier parte del mundo.---(du) Operar y explotar, instalar, construir, vender, comprar, mantener, manejar y manejar de plantas y complejos industriales, tiendas e instalaciones de cualquier clase de la Compañía así como de personas jurídicas relacionadas con el mismo.---(dv) Efectuar la construcción de obras y trabajos de las substancias artificiales y cualquier actividad relacionada con el incremento del suministro y distribución de consumo de substancias naturales, incluyendo todas las substancias, incluyendo el suministro y asistencia a trabajos y operaciones de cualquier clase, en cualquier parte del mundo.---(dw) Operar y explotar, instalar, construir, vender, comprar, mantener, manejar y manejar de plantas y complejos industriales, tiendas e instalaciones de cualquier clase de la Compañía así como de personas jurídicas relacionadas con el mismo.---(dx) Efectuar la construcción de obras y trabajos de las substancias artificiales y cualquier actividad relacionada con el incremento del suministro y distribución de consumo de substancias naturales, incluyendo todas las substancias, incluyendo el suministro y asistencia a trabajos y operaciones de cualquier clase, en cualquier parte del mundo.---(dy) Operar y explotar, instalar, construir, vender, comprar, mantener, manejar y manejar de plantas y complejos industriales, tiendas e instalaciones de cualquier clase de la Compañía así como de personas jurídicas relacionadas con el mismo.---(dz) Efectuar la construcción de obras y trabajos de las substancias artificiales y cualquier actividad relacionada con el incremento del suministro y distribución de consumo de substancias naturales, incluyendo todas las substancias, incluyendo el suministro y asistencia a trabajos y operaciones de cualquier clase, en cualquier parte del mundo.---(ea) Operar y explotar, instalar, construir, vender, comprar, mantener, manejar y manejar de plantas y complejos industriales, tiendas e instalaciones de cualquier clase de la Compañía así como de personas jurídicas relacionadas con el mismo.---(eb) Efectuar la construcción de obras y trabajos de las substancias artificiales y cualquier actividad relacionada con el incremento del suministro y distribución de consumo de substancias naturales, incluyendo todas las substancias, incluyendo el suministro y asistencia a trabajos y operaciones de cualquier clase, en cualquier parte del mundo.---(ec) Operar y explotar, instalar, construir, vender, comprar, mantener, manejar y manejar de plantas y complejos industriales, tiendas e instalaciones de cualquier clase de la Compañía así como de personas jurídicas relacionadas con el mismo.---(ed) Efectuar la construcción de obras y trabajos de las substancias artificiales y cualquier actividad relacionada con el incremento del suministro y distribución de consumo de substancias naturales, incluyendo todas las substancias, incluyendo el suministro y asistencia a trabajos y operaciones de cualquier clase, en cualquier parte del mundo.---(ee) Operar y explotar, instalar, construir, vender, comprar, mantener, manejar y manejar de plantas y complejos industriales, tiendas e instalaciones de cualquier clase de la Compañía así como de personas jurídicas relacionadas con el mismo.---(ef) Efectuar la construcción de obras y trabajos de las substancias artificiales y cualquier actividad relacionada con el incremento del suministro y distribución de consumo de substancias naturales, incluyendo todas las substancias, incluyendo el suministro y asistencia a trabajos y operaciones de cualquier clase, en cualquier parte del mundo.---(eg) Operar y explotar, instalar, construir, vender, comprar, mantener, manejar y manejar de plantas y complejos industriales, tiendas e instalaciones de cualquier clase de la Compañía así como de personas jurídicas relacionadas con el mismo.---(eh) Efectuar la construcción de obras y trabajos de las substancias artificiales y cualquier actividad relacionada con el incremento del suministro y distribución de consumo de substancias naturales, incluyendo todas las substancias, incluyendo el suministro y asistencia a trabajos y operaciones de cualquier clase, en cualquier parte del mundo.---(ei) Operar y explotar, instalar, construir, vender, comprar, mantener, manejar y manejar de plantas y complejos industriales, tiendas e instalaciones de cualquier clase de la Compañía así como de personas jurídicas relacionadas con el mismo.---(ej) Efectuar la construcción de obras y trabajos de las substancias artificiales y cualquier actividad relacionada con el incremento del suministro y distribución de consumo de substancias naturales, incluyendo todas las substancias, incluyendo el suministro y asistencia a trabajos y operaciones de cualquier clase, en cualquier parte del mundo.---(ek) Operar y explotar, instalar, construir, vender, comprar, mantener, manejar y manejar de plantas y complejos industriales,

Se demora decisión sobre designación del Secretario adjunto de los EE.UU.

WASHINGTON, 10 (AP).- La comisión de asuntos externos de la Cámara Alta demoró hoy cualquier decisión sobre el acuerdo que se ha pedido para la designación de Henry W. Schlaudeman como secretario adjunto de estado a cargo de asuntos hemisféricos.

En una reunión secreta el cuerpo dispuso ampliar el estudio de la cuestión, y en ese sentido convino en llamar al propio Secretario de Estado Henry A. Kissinger para que explique la situación.

El diputado demócrata Michael Harrington ha acusado a Schlaudeman de haber mentido al congreso en torno a la participación norteamericana en el proceso de desestabilización del caído régimen del presidente chileno Salvador Allende. Schlaudeman fue el segundo funcionario de la misión norteamericana en Santiago durante el periodo 1969 - 73.

Schlaudeman dijo en una audiencia parlamentaria que "no obstante las presiones registradas el gobierno norteamericano se adhirió a una política de no intervención en los asuntos internos de Chile". Sin embargo, una comisión senatorial que acaba de completar una investigación sobre las actividades de la agencia central de Inteligencia (CIA) informó que el gobierno norteamericano había destinado siete millones de dólares a las actividades clandestinas en Chile.

La designación de Schlaudeman se ha convertido en un asunto controversial que ocupa igualmente la atención de la prensa y los grupos cívicos del país.

El "Council on Hemispheric Affairs", un nuevo grupo que se constituirá formalmente aquí el martes 15, ha hecho del caso Schlaudeman uno de los puntos de su plataforma.

Su programa de acción incluye: "Una crítica al departamento de estado por la estrategia que contempla una relación especial con el Brasil... la política norteamericana hacia Chile... las implicaciones de la designación de Schlaudeman... una crítica a la performance del secretario general de la OEA... y el uso de créditos norteamericanos en relación con la situación de los derechos humanos en los países de la América Latina".

La junta directiva del grupo incluye al senador James Abourezk; el diputado Donald Fraser; el ex-embajador Ben Stephansky; el presidente del sindicato de la industria automotriz, Leonard Woodcook; el secretario de la federación de campesinos Robert Lewis; la decana Frances Parenthold, del Wells College; el reverendo William Wippier, del Consejo Norteamericano de Iglesias" y el co-director Richard Barnet, del Instituto de Estudios Políticos.

"The Washington Post" ha endosado empero la designación de Schlaudeman diciendo que "se encuentra atrapado por la intensa pasión que ha desatado la revisión del sistema parlamentario de vigilancia de las operaciones secretas de inteligencia.

En un editorial el periódico dice que Schlaudeman "es un burócrata que estaba comprometido a mantener un secreto. La cuestión no radica en la naturaleza de lo se estaba haciendo, que era preferible sino la capacidad de los Estados Unidos de mantener secretos con otros gobiernos o con los particulares de otros países con los que quiera tener tratos.

PROMOCION.- Londres, 10 (AP).- La actriz Lindsay Wagner, parece levantar un automóvil. La actriz responde a su imagen de "Uper-Fuerza" con la ayuda de una grúa que está en el camión. Se trata de una escena de promoción para la televisión .(Radiofoto AP).

Alemania Federal ingresará al BID

La República Federal de Alemania está entre los ocho países que no pertenecen al Continente Latinoamericano y que dentro de poco tiempo serán miembros del Banco Interamericano de Desarrollo.

Como se comunicó el miércoles pasado en Washington, Dinamarca, Israel, Japón, España, Gran Bretaña, Suiza y Yugoeslavia serán además admitidos oficialmente en una reunión convocada para ese efecto que se llevará a cabo a principios de julio en la capital norteamericana.

Una misión del FMI estudia la situación económica argentina

BUENOS AIRES, 10 (AFP).- Las autoridades económicas argentinas estarían contemplando la posibilidad de negociar un acuerdo del tipo "stand by", con el Fondo Monetario Internacional, señala hoy "La Opinión".

Desde hace dos semanas se encuentra en la Argentina una misión del FMI, que está estudiando la situación económica del país.

"Todo, dice el periódico, parece indicar que se optará por firmar un acuerdo del tipo "stand by" aunque la operación podría adquirir características singulares apropiadas a la situación económica del país.

Señala que las discusiones técnicas con la misión del FMI, habían girado en torno al esquema económico y que únicamente restaba una definición final sobre el déficit fiscal argentino que actualmente alcanza a unos dos mil millones de dólares.

Estima el peródico que la negociación entre los representantes argentinos.

Se descubrió petróleo en el Mar del Norte

LONDRES, 10 (AFP).- La British Petroleum anunció hoy el descubrimiento de nuevos indicios de hidrocarburos en la parte holandesa del Mar del Norte.

La compañía agregó que serían necesarias otras perforaciones para evaluar la importancia del yacimiento. La British Petroleum realiza sus exploraciones en esta zona conjunta con la Gulf Oil norteamericana.

Comisión Católica Argentina fue tomada por asalto en Buenos Aires

Buenos Aires, 10 (AFP).- La comisión Católica Argentina de Inmigración fue tomada por asalto ayer miércoles aquí por un grupo de personas armadas que se apoderaron de las listas de refugiados atendidos por esta organización, confirmaron hoy fuentes diplomáticas.

La Comisión Católica presta asistencia a todos los inmigrantes venidos a la Argentina de los países limítrofes.

Los asaltantes, munidos de armas automáticas - precisaron las fuentes - registraron largamente los documentos de la organización, que forma parte de la Comisión Coordinadora de Acción Social de las Iglesias Católica y Protestante, cuya misión es ayudar a los refugiados latinoamericanos en Argentina.

El grupo no ha sido identificado hasta ahora ignorándose igualmente en nombre de quien o de que realizó esta acción.

Los medios oficiales argentinos tampoco respondieron por el momento a las preguntas formuladas por la AFP a propósito de este incidente.

Interrogados por la AFP, los representantes de la Comisión Católica de Inmigración se negaron a formular declaración alguna sin desmentir la operación comando de que fueron objeto sus oficinas.

"No podemos decir nada, diríjanse al alto comisariado para los refugiados de las Naciones Unidas", se limitaron a responder.

Según ese organismo de la ONU, existen actualmente en la Argentina 10.000 refugiados inscritos oficialmente, pero los funcionarios del alto comisariado estiman que hay otro tanto de refugiados que no se hallan registrados.

Durante una reciente reunión con la prensa extranjera, uno de los funcionarios del organismo internacional expresó su inquietud por el estado de inseguridad en el cual viven los refugiados políticos en la Argentina.

Las estadísticas que de ningun modo reflejan las cifras verdaderas, demuestran que sólo en lo que concierne a los refugiados inscritos, 19 fueron asesinados durante los dos últimos años, ocho desaparecieron en el mismo período, mientras que luego de la toma del poder por parte de los militares, hubo un centenar de arrestos.

A juicio de los funcionarios de la ONU, el fondo del problema es que de hecho resulta muy difícil a los refugiados obtener permisos de residencia, al tiempo que no pueden trasladarse a ninguna parte porque son muy pocos los países dispuestos a acogerlos.

Entre otras cosas - indicaron en el alto comisariado de la ONU los refugiados políticos se ven impedidos, precisamente por su condición de tales, de suministrar el certificado de buena conducta que les exigen las autoridades argentinas.

Sobre la cifra de 10.000 indicada por el alto comisariado, hay una mayoría de chilenos, pero también uruguayos, y bolivianos, de los cuales 2.000 obtuvieron permiso de residencia.

Seis mil viven de los subsidios del alto comisariado, mientras el resto trata de ganarse la vida en pequeños trabajos "clandestinos", fuera de toda legislación social y sin ser reconocidos oficialmente.

A ello se agrega el temor a la acción de grupos incontrolados de extrema derecha, o a los allanamientos policiales en los refugios o lugares donde viven.

El asesinato de dos ex parlamentarios uruguayos a fines de mayo último y el del ex Presidente de BOLIVIA, Juan José Torres, el dos de este mes, confirmaron el clima de miedo en el que viven los refugiados políticos.

Después de dos décadas precio del café subió en Colombia a cifras rentables

BOGOTA, 10 (AP).- Los colombianos esperaron dos décadas para que los precios del café, su principal producto de exportación, subieran a niveles rentables. Y ahora que están por las nubes, son un problema para el gobierno, los exportadores y los cultivadores.

Esta extraña paradoja de la economía colombiana la explicó recientemente el Presidente Alfonso López Michelsen.

Dijo que como el gobierno no es dueño del café sino que pertenece a los productores, los mayores precios van directamente a los agricultores y provocan un aumento impresionante del dinero en circulación. Señaló que esto pone en peligro la estabilidad económica del país lograda penosamente en los últimos dos años, a costa de una deflación que dejó el crecimiento económico en sólo 1,8 por ciento en 1975.

El Gobierno decretó el lunes lo que los economistas consideran "medidas contraccionistas" que quitan a los cultivadores dinero en efectivo para entregarles bonos y dejan el negocio de la exportación casi totalmente en manos de la Federación Nacional de Cafeteros, un organismo semioficial.

Los cultivadores de café pusieron el grito en el cielo y el ex Ministro Fernando Londoño y Londoño, vocero de los productores, dijo que "el gobierno ha expropiado la industria del café distribuyéndola en su totalidad y a su propio arbitrio".

Dirigentes de la economía anunciaron que ante las medidas del gobierno surgirá un importante mercado negro del café y aumentará el contrabando a niveles desconocidos.

El Presidente de la Asociación Nacional de Industriales, (ANDI), Xabio Echeverría Correa, advirtió que como consecuencia de las medidas gubernamentales los agricultores buscarán a toda costa vender a quienes les compren el café en dinero efectivo y no con bonos redimibles a tres años, lo cual hará surgir inevitablemente el mercado negro del café con destino a la exportación ilegal.

Hoy en la historia

Hoy es viernes, 11 de junio, día 163 de 1976. Quedan 203 días en el año.

En un día como hoy de:

816 - Fallece el Papa León III, Pontífice que coronó a Carlomagno.

1496 - Cristobal Colón llega a Cadiz de regreso de su segundo viaje por el Nuevo Mundo.

1509 - Enrique VIII de Inglaterra se casa con Catalina de Aragon.

1580 - El conquistador español Juan de Garay funda la ciudad de Trinidad, la Buenos Aires actual.

1719 - Invasores españoles de Escocia son derrotados en Glenshield's y capitulan.

1726 - El cardenal Fleury se convierte en primer ministro de Francia tras la expulsión del Duque de Borbon.

1762 - Los ingleses toman la altura de La Cabaña, el punto más importante para la defensa de La Habana.

1811 - Proclamación del Rey Cristobal de Haiti.

1826 - Combate de Los Pozos. El Almirante Brown al mando de cuatro buques argentinos rechaza a una numerosa escuadra brasileña que bloqueaba el puerto de Buenos Aires.

1839 - Muere en Viena el Príncipe de Metternich.

1927 - Llega a Washington, a bordo del "Menfis" el aviador norteamericano Lindbergh, heroe del vuelo Nueva York - Paris sin escalas.

1933 - La República de Cuba se da una nueva constitución, versión corregida y aumentada de la del año 1901.

1940 - Guerra Mundial. Ante el incontenible avance alemán, el gobierno francés se traslado de Paris a Tours y el Consejo de Ministros declara perdida la guerra, pero finalmente acepta la opción de seguir combatiendo.

Natalicios de hoy:

Ben Johnson, dramaturgo y poeta inglés (1572 - 1637); John Constable, artista británico (1776 - 1837)

Pensamiento de hoy:

"Si escuchas tienes la ventaja, pero si hablas la tienen otros" proverbio árabe.

VACACIONES UTILES
ESTUDIANDO MATEMATICA FISICA QUIMICA
EN EL INSTITUTO MATEMATICO
CURSOS PARA MEDIOS INTERMEDIOS Y BASICOS
R.M. No. 389 Informes e Inscripciones: Av. Mariscal Santa Cruz 1295 (esq. colón) Teléfono 63617

EN INVIERNO GOCE DEL SOL YUNGUEÑO
EN EL MOTEL SAN ANTONIO SUD YUNGAS
Reservas
Telf. Nº. 41809
Av. 16 de Julio 1490
Edif. Avenida

...uno de los miles de ejemplos de redimiento
43.200 Kilómetros de recorrido
Tienen estas llantas UNIROYAL del Sr. Alberto Zurita Martinez del Sindicato Regional de Sucre.
UNIROYAL
compró otras 4 llantas UNIROYAL y siguen como nuevas a los
20.000 KILOMETROS
con UNIROYAL GANA y GANA
EN CALIDAD
MILLONARIOS PREMIOS
1º PREMIO
LISTA DE PREMIOS
1º Un automóvil 4 puertas — SEDAN 1600
2º 2 Pasajes a EE. UU.—Miami y más 500 dólares para gastos
3º 1 Radio GRUNDIG
4º 1 Televisor GENERAL ELEC. TRIC 19"
5º 1 Televisor GENERAL ELEC TRIC 18"
6º 1 Televisor GENERAL ELEC TRIC 19"
7º 1 Bicicleta CIC para varón
8º 1 Bicicleta CIC para var.
9º 1 Bicicleta CIC para varón.
10º 1 Bicicleta CIC para varón.
POR CADA LLANTA EXIJA UN CUPON
INTERMACO
Avenida Montes 650
En el interior sucursales GRACE
AVILA PUBLICIDAD

un supermercado en su hogar o negocio
con refrigeradores y congeladoras
GELOMATIC
NUEVA LINEA 76 ELECTRICOS Y KEROSENE
AVILA PUBLICIDAD
La Paz: SISAL Ltda. y Agencias
Cochabamba: CASA CONFORT | IMPORTADORA MONARK
Sucre: CASA BUEN HOGAR
Santa Cruz: CASA REYES | BAZAR LOS POZOS | CASA CRACOVIA | ELECTROFRIO Ltda. | EL GLOBO
Trinidad: CASA PINTO
Oruro: IMPORTADORA SUDAMERICANA
Portachuelo: CASA GLORIA
Montero: CREDILAR
Tarija CASA FORTI

Empresarios y coordinadores laborales

Iniciaron conversaciones para el aumento salarial a fabriles

- Autoridades del gobierno y coordinadores laborales fabriles iniciaron ayer conversaciones reservadas sobre asuntos salariales de ese sector de trabajadores.

Se supo que en la primera ronda de las conversaciones estuvieron presentes los ministros de Finanzas y de Trabajo, además de los dirigentes de la Cámara de Industria y Comercio, en cuyo local se efectuó anoche la reunión.

El carácter reservado que se dio a las charlas no permitió el acceso de periodistas, pero fue posible extraoficialmente que las mismas están encaminadas a ver las posibilidades de algún aumento salarial a los fabriles.

Fue posible comprobar que era numerosa la participación de coordinadores y que ante ellos se expuso la situación económica de los centros industriales, que sería la base sobre la que posteriormente se discutiría algún acuerdo.

Los trabajadores fabriles hicieron hace algún tiempo pedidos de aumentos de salarios, formalizados ante las autoridades gubernamentales cuando estas propiciaron, a principio de mayo, un encuentro de trabajadores en Santa Cruz.

El criterio de los trabajadores fabriles, al igual que el de otros sectores, es que sus salarios son demasiados bajos y que se han visto afectados considerablemente desde la congelación salarial dispuesta en noviembre del anteaño pasado por el alza incesante en el costo de vida.

En lo que se refiere a los empresarios industriales, estos han reclamado en muchas oportunidades mayores incentivos estatales para sus actividades y eficientes protecciones que permitan poner atajo a la competencia del contrabando, cuyo incremento en los últimos años ha sido considerable.

Otro detalle extraoficial fue en sentido de que las conversaciones entre autoridades, empresarios y trabajadores fabriles no se prolongarán por mucho tiempo y es posible que "se logren acuerdos antes de lo previsto".

Continúa la huelga de trabajadores en centros de Catavi y Siglo XX

LLALLAGUA, 10 (PRESENCIA).- Continúa la huelga de obreros en los distritos de Catavi y Siglo XX, informaron los obreros que fueron consultados respecto a la decisión que fue tomada poco después de que tales minas fueron ocupadas militarmente el miércoles.

Los obreros, según dijeron éstos, fueron informados por sus dirigentes que se han formulado seis planteamientos para la suspensión de la huelga.

Los planteamientos se refieren a:

1.- Retiro inmediato de las fuerzas militares de todos los distritos mineros.

2.- Libertad de todos los dirigentes de la FSTMB, otros dirigentes, trabajadores y estudiantes que se encuentran detenidos.

3.- Devolución de las emisoras mineras, en especial de "La Voz del Minero", "21 de Diciembre" y "Radioemisoras Pío XII". Garantías para su funcionamiento.

4.- Aumento de sueldos y salarios a los trabajadores de las minas nacionalizadas.

5.- Repatriación inmediata de los restos del ex-presidente Gral. Juan José Torres.

También denunciaron que fuerzas de seguridad procedieron a la detención de varios dirigentes y obreros, entre los que se encuentran los siguientes: Octavio Carvajal, Santiago Salazar, José Alarcón, Eduardo Ojeda, Freddy Caballero y Juan Zúñiga. No descartaron que se hayan registrado otras detenciones, pues se han presentado varias denuncias sobre allanamientos a domicilios. Al parecer los detenidos habrían sido trasladados a la sede del gobierno.

Efectivos militares prestan estricta vigilancia y control sobre la Plaza "El Minero", lugar donde se encuentra la sede del Sindicato de Trabajadores de Siglo XX y del Sindicato de Veneristas "20 de Octubre".

Por otro lado se pudo comprobar que efectivos castrenses controlan las principales calles de la localidad civil de Llallagua.

HUANUNI

En el distrito minero de Huanuni existe tranquilidad. Esta mina está bajo control de efectivos de la Fuerza Naval, los mismos que fueron trasladados desde la ciudad de La Paz.

EN POTOSI

Trabajadores de la Empresa Minera Unificada de Potosí, dependiente de la Corporación Minera de Bolivia, luego de cumplir un paro de 24 horas, el día miércoles, volvieron a decretar otro paro, también de 24 horas, en señal de protesta por los últimos acontecimientos, en especial ocupación militar de varios distritos, dictación del estado de sitio y apresamiento de dirigentes sindicales.

Por su parte los universitarios de esta ciudad también cumplen otro paro de 24 horas. Las autoridades departamentales informaron a la prensa que existe tranquilidad en todo el departamento.

ORURO

En la ciudad de Oruro no se registró ningún tipo de incidentes. El Prefecto dictó el Auto de Buen Gobierno, en cumplimiento del Estado de Sitio.

En el distrito minero de San José existe tranquilidad.

Encuartelamiento de todas las unidades de las FF.AA.

Por disposición de las máximas autoridades castrenses, se ha dispuesto el encuartelamiento de los generales, jefes, oficiales, suboficiales y clases en sus respectivas unidades militares. La medida ha sido dispuesta en razón a la situación que existe en el país.

La medida de orden militar ha cancelado además los permisos que los jefes y oficiales hubieran solicitado con diversos motivos. El encuartelamiento obedece principalmente a las determinaciones que emanan del decreto de Estado de Sitio. El encuartelamiento tiene carácter indefinido y abarca a las Fuerzas Aérea y Naval.

COSSMIL

La Corporación del Seguro Social Militar (COSSMIL) encara varios proyectos rentables, algunos de ellos de pronta ejecución. El Gerente del Departamento de Empresas de COSSMIL, Cnl. Alberto Miranda, dijo que los proyectos prioritarios se refieren a la creación de la planta de lixiviación de cobre, de superfosfatos y de refinación de azufre, para apoyar a la planta de Acido Sulfúrico, que funciona en la localidad de Eucaliptus, del Departamento de Oruro. Dijo también que se contempla la instalación de una planta industrializadora de trona, destinada a la obtención del carbonato de sodio; la construcción de un hotel internacional de turismo sobre los terrenos de la antigua fábrica de artículos de cuero, ubicada en la calle Bueno de esta ciudad.

DEFENSA CIVIL

La Dirección General de Defensa Civil, dependiente del Ministerio de Defensa, informó de un aporte de tres toneladas de víveres y cincuenta frazadas para los 68 damnificados del hundimiento de terreno en Salinas de Yockalla, Provincia Tomás Frías del Departamento de Potosí.

Por otra parte, tomó contacto con el Comité Departamental de Emergencia de Potosí, con el cual se formó una misión técnico-científica que estudia el hundimiento de suelos a lo largo del paso de la Cordillera de "Los Frailes". La comisión está presidida por el Prof. Leonardo Branisa, una vez que concluya su evaluación, elevará las recomendaciones para prevenir futuros desastres.

EVALUACION

Los alumnos del quinto año de la Escuela Militar de Ingeniería "Mariscal Sucre" efectuarán la evaluación de los recursos naturales de la Provincia Inquisivi. El trabajo forma parte del plan de prácticas elaborado por el Comando de dicho instituto castrense. El estudio de los recursos naturales en esta zona ha sido solicitado por la Corporación de Desarrollo de La Paz.

Por su parte, los alumnos del cuarto curso de la especialidad de Construcciones y Geodesia realizarán un viaje de práctica a la Zona del Canal de Panamá, con los auspicios de la Misión Militar de los Estados Unidos.

Fueron movilizados campesinos de La Paz, Potosí y Santa Cruz

La Confederación de Campesinos ha decretado la movilización armada de los campesinos en todo el territorio nacional. Habiendo sido los distritos de La Paz, Potosí y Santa Cruz los primeros en cumplir la decisión.

Oscar Céspedes, máximo dirigente campesino, al firmar tal resolución en la que se incluye el apoyo al gobierno, expresa que todo el campesinado del país debe mantener un contacto permanente con sus Federaciones y guarniciones militares, para hacer cumplir el pacto militar-campesino. La movilización decretada por la Confederación de Campesinos expresa que las centrales, subcentrales y núcleos deben decretar estado de emergencia para recibir cualquier instrucción que reciban de parte de sus máximos dirigentes.

La Federación de Campesinos de La Paz, al dar cumplimiento a la disposición de su entidad matriz, instruyó a sus diferentes organizaciones estar atentas ante cualquier llamado que para defender al gobierno nacionalista pudiera formular el Presidente de la República o los dirigentes de la Confederación.

Por su parte desde Santa Cruz los dirigentes Guillermo Arratia, Gilberto Stickie y Noel Villarroel, dirigentes de la Federación de Campesinos de Santa Cruz a tiempo de expresar el cumplimiento de la movilización decretada por la Confederación manifiestan su respaldo a las últimas medidas adoptadas por el gobierno nacionalista de las FF.AA.

Los ejecutivos de la Federación de Campesinos de Potosí, encabezados por Fonseca, Jiménez, Secko, Lujan, Llanos, Puma, Olivares, Medinacelli, Ruiz, Grimaldis, Motanth, Ortiz, Copa, Chumacero, Vargas y otros, expresaron en comunicaciones enviadas a las autoridades del gobierno, su apoyo y la movilización armada de sus bases. Señalan que los campesinos de Potosí defenderán la revolución nacionalista que preside el Gral. Banzer y que para estas emergencias cumplirán las determinaciones del pacto-militar-campesino. Finalmente agregan "Por esta razón coordinaremos la defensa del gobierno en acción conjunta con la Región Militar y el Regimiento Pérez de esta ciudad".

CAJAS FUERTES
Importadora HERMANOS
CASILLA 3424
ZENARO SANJINES 1539 TELS 62291

VIGILANCIA.- Un destacamento policial resguardó ayer el templo de San Francisco de La Paz. Consultado el Superior de la citada orden, dijo no tener ninguna explicación especial ya que la Casa Religiosa fue abierta y cerrada en sus horarios habituales. Oficialmente tampoco se informó nada sobre la medida de precaución. El único antecedente es que hace tres días se anunció en la Universidad que ayer se celebraría una misa en memoria del ex-Presidente Juan José Torres a la que los estudiantes anunciaron su asistencia.

Nuevamente anoche se suspendieron las labores académicas en la UMSA

- A partir de hoy habrá "paros escalonados"

Por segunda vez consecutiva, anoche fueron suspendidas las labores académicas en la Universidad Mayor de San Andrés.

A las 18.30 aproximadamente, algunos dirigentes indicaron que realizarían una "asamblea relampago", con el propósito de conocer la opinión de los estudiantes respecto a los últimos acontecimientos.

Esa asamblea no se pudo realizar, porque efectivos policiales, a las 19.10 desviaron el tráfico de vehículos de la Av. Villazón a las calles adyacentes, irrumpieron, tras del carro cisterna que regaba agua coloreada y dispersaron a todos los estudiantes y viandantes de la zona universitaria. Ayer, nuevamente, los policías portaron fuetes y laques con los que dispersaron a todas las personas que se hallaban en las cercanías de la UMSA.

En la parte posterior de la universidad se dispararon gases lacrimógenos para dispersar a grupos de estudiantes que lograron salir por la puerta trasera y dirigirse hacia la Av. del Ejército y parque infantil.

Posteriormente, a las 19.40 la circulación de vehículos fue normalizada y las fuerzas policiales se retiraron a su cuartel. Cuando todo recobró la normalidad, un numeroso grupo de estudiantes, que se había quedado en la universidad y representantes de varias facultades, resolvieron efectuar "paros escalonados de protesta"; hoy se iniciarán en la Facultad de Tecnología y, posteriormente, todas las facultades asumirán la misma conducta en los días sucesivos.

DESDE SUCRE

Cuatro universitarios fueron remitidos a La Paz en calidad de detenidos, informó el Prefecto de Chuquisaca, a tiempo de acusar a los estudiantes apresados de estar vinculados a actividades subversivas.

La citada autoridad dijo que en la Federación Universitaria Local de la Universidad San Francisco Xavier fueron encontrados panfletos subversivos y bombas molotov.

Ministro del Interior

Hay muchos comprometidos en subversión

Los organismos de seguridad del Estado están completando las investigaciones sobre los planes subversivos denunciados el miércoles por el Ministro del Interior en una conferencia de prensa y a través de un mensaje. El Cnl. Juan Pereda Asbún declaró ayer, poco después de Hs. 13, al abandonar el Palacio de Gobierno donde prestó un informe al Primer Mandatario, que no se procedió con nuevas detenciones, "pero -dijo- hay mucha gente comprometida y de ser preciso haremos apresamientos".

El Ministro manifestó que se han adoptado las medidas necesarias para resguardar el orden y velar por el cumplimiento del Estado de Sitio. Agregó que al margen de la huelga decretada en Catavi y Siglo XX, existe normalidad y tranquilidad en el país.

Consultado sobre la situación de los dirigentes de la Federación Sindical de Trabajadores Mineros, reiteró que su apresamiento se debe a implicaciones con consignas y planes subversivos. Agregó que esos como otros casos continúan siendo analizados y evaluados y que no se decidió nada al respecto, ya que se trataba de una "pseudo-federación con personerías elegidas al margen de la ley" y que, seguramente, el Ministerio de Trabajo procederá a elegir nuevos coordinadores.

Ante otra consulta sobre el aumento salarial reclamado por los mineros, el Ministro del Interior dijo que la Corporación Minera de Bolivia tiene un estudio sobre nacionalización a concretarse a corto plazo y que dentro de ese marco que adoptará alguna determinación.

Sobre las conversaciones entre autoridades y representaciones estudiantiles para obtener la libertad de universitarios detenidos, el ministro dijo que las mismas se iniciaron antes de los últimos acontecimientos y que continuarán, pero que ninguna manera, se pondrá en libertad a personas que constituyan un peligro por estar implicadas en actividades subversivas".

Fue condecorada esposa del Embajador de la Argentina

Con la Orden de la Salud Pública de Bolivia, en el Grado de Oficial fue condecorada ayer la señora María Elena de Zalazar, esposa del Embajador de la Argentina en nuestro país, Eduardo Zalazar.

Estuvieron presentes los embajadores de las Repúblicas del Ecuador, Colombia, Chile, España, Francia, Perú, los miembros de la Asociación de Damas Diplomáticas y Extranjeras, Damas Argentinas, además de autoridades especialmente invitadas.

La condecoración fue conferida a nombre del Supremo Gobierno por el Ministro de Previsión Social y Salud Pública.

Mons. Manrique exhortó a participar de la Eucaristía en Corpus Christi

Mediante una pastoral, Monseñor Jorge Manrique, exhortó a participar de la Eucaristía durante la festividad de Corpus Christi y asistir a la celebración religiosa en el atrio de la Catedral de La Paz, el próximo jueves, a las 10.00 de la mañana.

El texto de la exhortación pastoral dice:

Hermanos en Cristo:

El próximo jueves día 17 celebramos la fiesta del Corpus Christi, (del Cuerpo de Cristo) en la que todos hemos de manifestar nuestra fe, amor y adoración a Cristo presente en la Eucaristía.

Sería maravilloso codearse de nuevo con Jesús en nuestras calles como ayer le apretujaban las gentes por los caminos de Palestina. Sería hermoso ver otra vez con nuestros ojos su figura única y escuchar con nuestros oídos su Palabra de la que se dijo; "Ningún hombre habló jamás como El".

Sin embargo Cristo no tiene necesidad de volver, porque está ya entre nosotros. Se trata sólo de abrir los ojos de la fe para descubrirle detrás del celaje de la Eucaristía... y de la humanidad. Basta leer el Evangelio y sentirse conmovido, cuando el Señor, buscando un lugar de reposo con sus apóstoles, la multitud le siguió. "Y al desembarcar, vió mucha gente, sintió compasión de ellos... y El, tomó los cinco panes y los dos peces, y levantando los ojos al cielo, pronunció la bendición, partió los panes y los iba dando a los discípulos para que se los fueran sirviendo" Mc. 6,34-41. Se alimentaron cinco mil hombres.

Un cristianismo mal entendido hacía practicable la incoherencia de comer el Cuerpo de Cristo en la mesa del altar y no hacer nada por dar de comer a los miembros hambrientos de Cristo sin pan, sin trabajo, sin mesa ni hogar.

Hoy volvemos a recordar que Jesús nos dio en la Ultima Cena su Cuerpo, y su mandamiento de amar a los hermanos; y por eso la Iglesia ha consagrado el día de Jueves Santo como el día del amor fraterno y el Corpus como el día de la caridad.

Hoy volvemos a comprender el primitivo texto eucarístico "Como este pan ha sido formado por muchos granos de trigo dispersos por los campos, así tu Iglesia sería unida por los cuatro puntos cardinales". Por eso sentimos hambre de unión con todos los cristianos,. Y comprendemos que Cristo se quedó en forma de Pan, no sólo para alimentar nuestra alma espiritual, sino también para enseñarnos a calmar el hambre material de la humanidad.

La Eucaristía nos une a Cristo y entre nosotros. Celebrarla es celebrar el misterio pascual y ella nos hace presentes la victoria de Cristo y el don de su muerte. Y a nosotros nos comunica la vida eterna, porque como mi carne y mi sangre, tiene vida eterna y yo resucitaré en el último día" (Jn. 5,54).

Profesemos sí, nuestro amor al Cuerpo de Cristo asistiendo y participando en la Eucaristía que se celebrará en el atrio de la Catedral el jueves 17 a las 10 de la mañana, horas 11 la solemne procesión por la plaza Murillo. Pero no separemos esta adoración al Cuerpo de Cristo del amor a nuestros hermanos, sobre todo a los más pobres que son también el Cuerpo Místico de Cristo.

Con este motivo les saludo y les doy mi bendición pastoral pedido a los señores Párrocos, Rectores de Iglesia destacando la devoción Eucarística, preparación con Triduos o Paraliturgias, celebración del Corpus en el templo a los fieles a la Catedral para la solemne Misa y Procesión.

+ Jorge Manrique Hurtado
Arzobispo de La Paz

La Paz, 9 de junio de 1976

Se sancionará a los colegios que no acaten la vacación

Se sancionará a los colegios que no acaten la disposición gubernamental de ingresar a la vación invernal, según afirmación del Ministro de Educación.

Los establecimientos educativos deben acatar la disposición oficial, tanto fiscales como particulares de todo el país, en los ciclos pre-básico, básico, intermedio y medio, se reiteró.

Los institutos superiores no universitarios, normales y parasistemas como el Instituto Boliviano de Aprendizaje (IBA), el Centro de Educación Media Acelerada (CEMA), Educación Básica Acelerada (EBA) y otros suspendieron sus actividades hasta el lunes 14.

Tranquilidad en las provincias del departamento

Informes presentados por autoridades provinciales al efecto del Departamento dan conocer que "la situación ctica en el sector agrario Paz es de completa tranquilidad".

Los Subprefectos de las vincias paceñas en sus info sostienen que "en sus mento se lamentan hechos que atenten contra la tranquilidad política que impera en estos momentos, pues los campesinos y en general pobladores provinciales hallan abocados a sus tareas tidianas".

LLOYD AEREO BOLIVIANO S. A.

Convocatoria a Junta General Ordinaria de Accionistas

Dando cumplimiento al Artículo 35º de los Estatutos del LLOYD AEREO BOLIVIANO, se convoca a los señores accionistas a la Junta General Ordinaria de Accionistas para tratar el siguiente:

ORDEN DEL DIA:

1. Consideración del Balance General y Estados Financieros, Gestión 1975.
2. Presentación y consideración de la Memoria Anual, período 1975.
3. Destino que se dará a las utilidades obtenidas en la gestión.

La Junta General Ordinaria de Accionistas se llevará a cabo a partir de horas 15:00 p.m. del día Martes 22 de junio de 1976, en la Sala de Sesiones del Directorio del LAB, Avenida Camacho Nº. 1460.

Para concurrir a la Junta General Ordinaria de Accionistas, los propietarios de acciones deberán estar debidamente registrados en los Libros de la Sociedad insinuándoles acreditar sus derechos el día señalado hasta horas 12:00.

La Paz, junio de 1976

Consejo Nacional de Reforma Agraria
Aviso de Remate

El Consejo Nacional de Reforma Agraria, en cumplimiento a la Resolución Suprema Nº. 180084, de fecha 9 de abril del año en curso y previo avalúo de la Dirección de Bienes del Estado de la Contraloría General de la República, según informe Nº. 12/9/76, convoca a remate de vehículos, de acuerdo al siguiente detalle:

ITEM	CANTIDAD	UNIDAD	DETALLE	VALOR BASE
1.—	1	pza.	Camioneta marca Jeep, doble cabina, año 1966, color verde, placa Nº. 8-1113, motor Nº. 901K05, chasís Nº. 3046-y-200493.	$b. 25.000.-
2.—	1	"	Camioneta marca Jeep, doble cabina, año 1966, color amarillo, placa Nº. 8-1114, motor Nº. 901K05, chasís Nº. 30406-y-200493.	$b. 25.000.-
3.—	1	"	Camioneta marca Jeep, doble cabina, año 1966, color verde, placa Nº. 8-1115, motor Nº. 902K04, chasís Nº. 3406-y-200148.	$b. 20.000.-
4.—	1	"	Vagoneta marca Chevrolet, año 1966, color verde, sin placa, motor Nº. F-0923NB, chasís Nº. 4146T-y-108477.	$b. 25.000.-
5.—	1	"	Vagoneta marca Chevrolet, año 1966, color verde, sin placa, motor Nº. CE-9A24036, chasís Nº. 2 K146T-y- 134241.	$b. 35.000.-

El remate se llevará a cabo el día lunes 28 de junio, a partir de hrs. 10 A.M., en el garaje situado en la calle Juan Manuel Cáceres, Nº. 1935, (zona Cristo Rey), donde se exponen los vehículos.

Los interesados deberán efectuar el depósito del 10% de acuerdo a Ley, en el Departamento Administrativo del Consejo Nacional de Reforma Agraria, situado en la calle Omasuyos Nº. 355.

La Paz, 3 de junio de 1976

(Fdo.).- Tcnl. DIM. Casto Arteaga Balderrama, Presidente del Consejo Nacional de Reforma Agraria; Lic. Hugo Salazar Salmón, Sub Contralor General; Contraloría General de la República, Lic. Angel Tarraga Rodas, Director General de Control de Bienes del Estado.

Entre 1976-1980

Siderurgia del Mutún arrancará con inversión de $us. 265,9 millones

La siderurgia nacional arrancará con una inversión de $us. 265,9 millones en el quinquenio 1976-1980, expresó ayer el Ministro de Minería y Metalurgia, Gral. José Antonio Zelaya.

En una disertación ofrecida ayer, esa autoridad indicó que el programa siderúrgico nacional considera que los yacimientos de hierro del Mutún constituyen la base fundamental para la creación de una industria siderúrgica de trascendencia en la vida económica y social del país.

Por el potencial que encierra el Mutún, cuyos yacimientos están catalogados entre los más grandes del Continente, serán garantizadas las inversiones mayoritarias, las escalas de producción adecuadas y el desarrollo socio-económico integral de la región del Sudeste.

El Ministro dijo que serán aceleradas las etapas de implementación de la planta siderúrgica del Mutún.

METALURGIA

Según la explicación el sub-programa de fundiciones comprende nueve proyectos que requerirán inversiones del orden de los $us. 237 millones.

De esa cifra, $us. 214 millones invertirá la Empresa Nacional de Fundiciones y $us. 22,5 millones, la Corporación Minera de Bolivia.

También habló de la metalurgia radiactiva y energía nuclear, indicando que son importantes sectores para la diversificación económica de la producción minera-metalúrgica.

Dijo que los minerales radio-activos, por su alto valor estratégico y comercial y por sus aplicaciones en la medicina moderna y en la generación de energía nuclear, se constituyen en una posibilidad de aporte significativo para el desarrollo nacional.

Explicó que las inversiones para el programa metalurgia radiactiva y energía nuclear ascenderán a $us. 3,8 millones, en el quinquenio 1976-1980.

En el quinquenio 1976-1980

Se invertirán $us 621 millones en el sector minero-metalúrgico

Las inversiones en el sector minero-metalúrgico durante el quinquenio 1976-1980, alcanzarán a un total de $us. 621 millones, afirmó ayer el Ministro de Minería y Metalurgia, Gral. José Antonio Zelaya.

Los lineamientos de la política minera que será puesta en práctica en el quinquenio ha sido expuesta por el Ministro de Minería, en la Academia de Ciencias, con motivo del XI Aniversario de creación del Servicio Geológico de Bolivia.

Los planes de inversión se efectuarán en los siguientes programas de expansión de la minería y metalurgia: Prospección y Exploración, Metalurgia, Siderurgia, Metalurgia Radioactiva y Energía Nuclear, Química Básica y Mercadeo.

Apareció Cnl. de Policía: estaba en los Yungas

El Comando de la Policía difundió ayer una nota en la que se informa que el Cnl. René Peñaranda Rodríguez no fue secuestrado como temía la institución. El citado oficial viajó a Chulumani el pasado sábado y ayer se presentó ante sus superiores explicando las razones de su demora.

El Comando de la Policía había interrogado al oficial sobre las causas de su demora en retornar a La Paz y el texto de las preguntas y respuestas fue entregado por la Oficina de Relaciones Públicas de esa institución:

P.- Coronel, su desaparición preocupó al Alto Mando Policial y a la opinión pública, deseamos saber cuál fue el motivo de la misma.

R.- El día sábado 6, aprovechando el fin de semana, viajé a una propiedad de un amigo situada más allá de la localidad de Chulumani, esperando volver al día siguiente para constituirme el día lunes a primera hora en el Comando General.

P.- ¿Por qué motivo no se restituyó a sus funciones en la fecha que indica?

R.- Lamentablemente, factores mecánicos en la movilidad en que viajamos atrasaron mi retorno y, como quiera que estaba alejado del centro urbano, me fue imposible comunicar la situación a la superioridad de la Policía Nacional y a mi familia que ignoraban el viaje.

Una vez que llegué a esta ciudad, pasada la medianoche, mi familia me informó que el Cnl. Pablo Caballero Díaz y mis camaradas del Comando General se encontraban sumamente preocupados por mi desaparición y que se temía que algo había pasado con mi persona, por lo cual y alarmados por la angustia de mi señora esposa e hijas, habían pedido la colaboración de los medios informativos para dar con mi paradero, en esta situación me presenté de inmediato al Comando General de la Policía Nacional.

Agradezco profundamente la gran preocupación del señor Comandante General de la Policía Nacional, Cnl. Pablo Caballero Díaz, que demuestra la gran calidad humana del máximo Jefe Policial boliviano y pido disculpas por esta falta involuntaria que ocasioné a mi institución y a mi familia. Eso es todo, gracias.

Se buscarán nuevas reservas de minerales con $us. 25 millones

Una inversión de $us. 25 millones en prospección y exploración permitirá el descubrimiento de nuevos yacimientos de minerales, dijo ayer el Ministro de Minería y Metalurgia.

Esa inversión será efectuada en el periodo 1976 - 1980, cifra que aunque no constituye un monto extraordinario respecto a standars internacionales - según dijo el titular de Minería - si representa "un monto significativo con relación a las inversiones hechas en el quinquenio 1971 - 1975, que no pasan de siete millones de dólares".

En criterio del Gral. José Antonio Zelaya, la inversión a efectuarse, significa que se realizará en el sector minero "los primeros esfuerzos para salir de la semi-producción y del estancamiento en la producción".

Dijo también que se buscará una explotación minera racional, por intermedio de la aplicación de técnicas adecuadas y la modernización de las operaciones.

La incorporación de los yacimientos improductivos "actualmente en manos de acaparadores y especuladores de concesiones, como aquellos que se encuentran declarados como reservas fiscales", permitirá impulsar la industria minera.

En forma simultánea, se aplicarán procesos de concentración y beneficio que eleven la ley de cuerpos mineralizados con la recuperación de otros.

Asimismo, se buscarán mejorar los procesos tecnológicos de las fundiciones y el cuidadoso control en los índices de recuperación con una búsqueda de su incremento.

PROGRAMA CONJUNTO

En el programa geológico de prospección y exploración también se incluyen proyectos que serán ejecutados por la COMIBOL, COBOEN y GEOBOL.

Entre esos proyectos se cuenta los de Valorización de los Yacimientos de Asbesto y Magnesita del Chaparé, el Proyecto Cordillera, Inventariación de Recursos de la Minería Chica, Programa Geológico ERST- GEOBOL, Proyecto del Precámbrico.

La Comisión Boliviana de Energía Nuclear ha programado para la prospección y exploración de minerales radioactivos inversiones en los siguientes proyectos: evaluación del yacimiento uranífero de Cotaje, prospección y evaluación uranífera en el Altiplano, ampliación de exploración los yacimientos de Los Frailes y prospección en Cotaje y Tholapata.

Se eximirá a ex combatientes pago de impuestos personales

El Presidente de la República anunció que se aprobará un Decreto Supremo eximiendo a los ex combatientes de la Guerra del Chaco de la obligación del pago de impuestos personales. El Gral. Hugo Banzer, según explicó el Presidente de CONEXCHACO, Gral. (r) Fernando Campero, tiene el propósito de entregar la disposición el próximo 14 de junio.

Campero, que ayer en la mañana fue recibido por el Primer Mandatario en Palacio de Gobierno, dijo que éste aceptó la invitación para asistir a la Misa de Campaña y concentración que se llevará a cabo el próximo lunes 14, en la Plaza San Francisco como homenaje al Día del Ex-combatiente.

Durante la conversación, según el relato, se habló también del pliego petitorio, pendiente de respuesta, que presentaron los ex-combatientes a fin de que sean elevadas las pensiones a 1.500 pesos bolivianos mensuales. Banzer había explicado las limitaciones del presupuesto general de la Nación y ofreció un estudio para concretar alguna mejora, cuyo monto no especificó y dijo que dependerá de las reales posibilidades económicas del país. Ese aumento podrá ser concretado en el segundo semestre del año en curso.

El Presidente había comunicado que se estudian medidas colaterales para aliviar la situación económica de los ex-combatientes y que, dentro de ello, el 14 espera poder entregar un Decreto eximiendo a ese sector del pago de impuestos personales.

El Gral. Campero declaró que tendría que ser un ampliado nacional de ex-combatientes el que decida el camino a seguir si los pedidos planteados no son atendidos.

- ANIVERSARIO.- GEOBOL celebró ayer el XI aniversario de su creación en acto que se cumplió en la Academia de Ciencias. En tal acto, tarea distinguidos funcionarios y técnicos de la institución; su Director, el Ing. Alvaro Fernández, habló sobre el papel que cumple el Servicio Geológico de Bolivia en la investigación de los recursos naturales, señalando que la exploración "constituye la base de la pirámide de la minería minera". Asimismo, el Ing. Fernández recibió en forma similar una medalla de oro por haber cumplido 15 años en GEOBOL. En la composición, aparece el Ministro de Minería, Gral. José Antonio Zelaya durante su disertación y, abajo, el público asistente al acto.

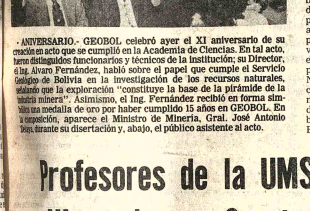

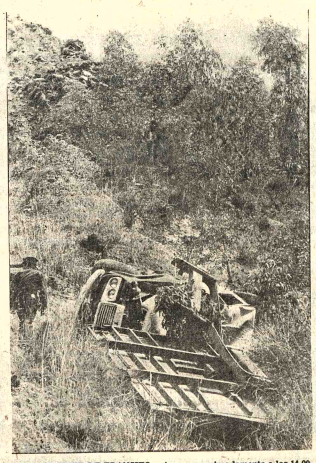

- ACCIDENTE DE TRANSITO.- Ayer, aproximadamente a las 14.00 horas, se registró un accidente de Tránsito en el que perdió la vida el conductor de la volqueta 024, de propiedad del Regimiento Policial Nº 1. El accidente se produjo a la altura de la Urbanización "Los Olivos", el vehículo se precipitó a unos 65 metros de profundidad, cerca a un río, hasta próximo a la Av. Ernst, de la zona de Seguencoma Bajo. Efectivos de la Guardia Nacional retiraron el cadáver del conductor y procedieron a recoger los restos del vehículo.

Profesores de la UMSA piden libertad para 2 catedráticos

Los catedráticos del Departamento de Física de la Facultad de Ciencias Puras y Naturales de la UMSA enviaron una nota al Rector de San Andrés pidiendo gestione la inmediata libertad de los profesores Edgar Zapata P. y Alfonso Velarde Ch., quienes aparentemente han sido detenidos por organismos de seguridad del Estado".

En la nota señalan que "en caso de fracasar la gestión del Sr. Rector, los profesores del Departamento de Física suspenderán todas las actividades docentes del Departamento a partir del jueves 10 del presente".

El documento señala, además, que los catedráticos de ese departamento exigen a quien corresponda se otorgue las garantías necesarias para el libre desenvolvimiento de la actividad universitaria, tanto docente como estudiantil. La nota lleva la firma del director del Departamento de Física, Lic. Bruno Aparicio.

ACLARACION

Por otra parte, el Rector de la UMSA, Ing. Rolando Sahonero N., recibió la nota del Director del Departamento de Física de la Facultad de Ciencias Puras y Naturales haciendo la siguiente aclaración en torno al apresamiento del profesor Alfonso Velarde Chávez:

"En relación a las publicaciones aparecidas en los órganos de prensa, respecto a la forma o circunstancias en que se había apresado al profesor Velarde, cabe aclararle que éste estuvo pasando clases los días lunes 7 y martes 8, hasta mediodía, después de lo cual sus familiares denunciaron su desaparición".

"En esta circunstancia, señor rector, -dice la nota- solicito a Ud. se dirija a las autoridades de Gobierno para que se aclare esta situación evidentemente contradictoria, por una parte, y por otra se haga una evaluación completa de los cargos que se formulan contra este profesor".

"Esto último, me cabe solicitar, asimismo, en el caso del otro profesor detenido, Sr. Edgar Zapata P., sobre el que, de acuerdo a la prensa, pesan cargos que entren dentro de los llamados delitos comunes, cargos que este Departamento considera sumamente graves y que deben ser sustanciados en forma evidente".

MAESTRA DETENIDA

Los familiares de la profesora Betty Bernal de Ayllón informaron ayer que ésta se halla detenida e incomunicada desde el día de su apresamiento, ocurrido el pasado viernes 4 de junio.

Según denunciaron los familiares la detención se produjo a las 17 horas de ese día, previo allanamiento del domicilio de la maestra, ubicado en la Plaza Belzu de esta ciudad.

Fondo multimillonario para ayuda a los países pobres destaca en reunión de FIDA

ROMA, 10 (AP).- El establecimiento de un fondo multimillonario, que ayudaría a los países pobres a producir más alimentos, dependía hoy de la capacidad de las naciones industrializadas de reunir 600 millones de dólares y equiparar la promesa de entregar 400 millones hecha por los países petroleros de la OPEP.

A medida que se reunían aquí los delegados que participarán en la conferencia de dos días en que se establecerá el Fondo Internacional para el Desarrollo Agrícola (FIDA), las naciones industrializadas habían conseguido compromisos públicos para el fondo de casi 500 millones de dólares, entre ellos 200 de los Estados Unidos.

El Secretario General de las Naciones Unidas, Kurt Waldheim, inauguró la Conferencia con palabras de elogio para el plan cooperativo.

"Cuando los problemas no respetan fronteras, las respuestas solo pueden obtenerse mediante esfuerzos conjuntos", dijo a los delegados. "Este Fondo es una respuesta -constructiva y en muchas formas innovadora a un problema global, mediante la cooperación internacional".

Waldheim alabó específicamente a la Organización de países Exportadores de Petróleo por su iniciativa de ofrecer ayuda a los fondos del programa, que lucharía por evitar que se materializasen en 1980 en el tercer mundo los proyectados déficits de granos alimenticios de 100 millones de toneladas anuales.

"En el vasto número de estos países, el grueso de la población deriva su sustento de la agricultura o industrias afines... de no expandirse el sector agrícola en los países en desarrollo, sus economías seguirán seriamente amenazadas por la inestabilidad y el crecimiento indeducuado", dijo Waldheim.

La idea de crear el FIDA fue presentada en la primera Conferencia Mundial de la Alimentación, en 1974. Su intención es brindar fondos a programas de desarrollo de envergadura que permitan a los países pobres aumentar sus recursos en alimentos.

El italiano Giuseppe Medici, ex-Presidente de la Conferencia Mundial de la Alimentación, fue elegido Presidente del FIDA.

Seminario sobre Informática y sistemas administrativos

El Centro Nacional de Computación, el Instituto de Administración Pública y la Organización de Naciones Unidas auspician un seminario sobre "Modernización de Sistemas Administrativos mediante el apoyo racional de la Informática", que se iniciará el próximo lunes 14 a las dos de la tarde en ISAP.

El Ing. Basilio Plaza, Gerente General de CENACO, explicó que la tarea fundamental de ese organismo es actualmente la de apoyar los esfuerzos nacionales de reformas de administración pública enmarcados en la política de desarrollo. Agregó que dentro de ese propósito se tiene la responsabilidad que implica no solo servicios en materia de informática a todo el sector público, sino también la de provisión de capacitación y asesoramiento en cuanto a Racionalización Administrativa.

Agregó que durante sus primeros años de actividad, CENACO se dedicó a crear una capacidad estatal tanto en personal técnico como en equipos. Explicó que esa primera fase culminará en breve con la inauguración oficial de los nuevos equipos de computación.

Plaza Martínez manifestó asimismo que la segunda etapa del plan nacional de informática está orientada en gran parte hacia los usuarios. Dijo que se hacia capacitar personal para dar lugar a una racionalización administrativa de cada entidad. Para ese fin se ofrece al usuario, según la explicación, cursos, servicios, reuniones, conferencias, publicaciones y estudios, tanto de carácter general como de aplicaciones específicas.

El Gerente de CENACO indicó que recientemente se cumplió con éxito el Primer Seminario de Informática en el país. Para ello se contó con la cooperación de National Bureau of Standars de los EE.UU., y del Usai - Bolivia. Agregó que ahora, con el seminario a iniciarse el lunes sobre "Modernización de Sistemas Administrativos mediante el apoyo racional de la Informática", se abren los canales de comunicación que permiten al usuario aprovechar más racionalmente el potencial de apoyo técnico y administrativo que ofrece el Centro Nacional de Computación".

- LEY DEL CONTADOR.- Dirigentes de la Federación Nacional de Contadores de Bolivia entregaron el miércoles al Presidente de la República un anteproyecto de la Ley del Contador. Solicitaron que el Gobierno considere y promulgue el documento, para que los integrantes de ese sector cuenten con un título profesional, a nivel de licenciatura. El ejecutivo de la Federación, Miguel Ruiz Roca expresó, en la misma oportunidad, el apoyo de los contadores al Plan Quinquenal de Desarrollo puesto en vigencia recientemente. El Gral. Hugo Banzer comunicó a sus visitantes que recomendará el estudio del anteproyecto a los organismos que corresponda para que presten debida atención al mismo; agradeció el apoyo prestado al Plan y destacó la contribución de los contadores al desarrollo del país.

Profesionales postergan un acto cultural

La Confederación Nacional de Profesionales ha informado que la Sesión de Honor y actos sociales programados para hoy quedan diferidos hasta nueva oportunidad, en vista de haberse dictado el Estado de Sitio en el país.

En dicha Sesión de Honor se entregarán galardones al "Mérito Profesional" y se realizarán otros actos en homenaje a distinguidos profesionales del país, en conmemoración del XIX aniversario de fundación de la entidad.

Misión económica italiana en Bolivia

Una Misión económica enviada por el Instituto Nacional para el Comercio Exterior de Italia, integrada por representantes de las siguientes firmas:

PLANTAS PARA REFRIGERACION
- ARNES — MARZANO (Padova)
- DETROIT SEM — MONFALCONE
- RONDA — THIENE (VI)
- SIET — CINISELLO BALSAMO (MI)

MAQUINAS PARA LA INDUSTRIA GRAFICA Y CARTOTECNICA.
- ARGON — MILANO
- NEBIOLO — TORINO
- VAGELLI QUINTILIO — FIRENZE

Llegará a La Paz el día Sábado 12 para investigar las posibilidades que brinda el mercado boliviano para la introducción de sus productos y la realización de una colaboración productiva con Sociedades bolivianas.

El calendario de visita en el país es el siguiente:

La Paz — días 12,13,14 y 15 de Junio
Santa Cruz — días 16 y 17 de Junio

Las empresas bolivianas interesadas en tomar contacto con la Misión podrán dirigirse a:
en La Paz Embajada de Italia - Teléfono 23597
en Santa Cruz Sr. Roberto VALLET Teléfono 24429.

Pronunciamiento de Jubilados Bancarios de Bolivia

Los Jubilados Bancarios de Bolivia, consecuentes con nuestro deber patriótico, y frente a las maniobras de los eternos enemigos de la Patria, reiteramos el total apoyo al verdadero conductor de la nacionalidad: Gral. Dn. Hugo Banzer Suárez y a las FF.AA. de la Nación, declarando que en esta hora de las definiciones estamos al lado del Gobierno Nacionalista, para defender las grandes transformaciones socio-económicas que confronta el país.

También expresamos nuestro pleno y decidido apoyo al Plan Quinquenal, porque representa el verdadero arranque del desarrollo económico y social de la Patria.

Exhortamos a los ciudadanos bolivianos, en especial a los trabajadores nacionalistas, defender a cualquier precio los sagrados intereses de la Nación ya que, después de 150 años de vida republicana, estamos recién enfilando hacia un real y tangible desarrollo económico y social, en bien de las mayorías nacionales y un futuro promisorio para nuestros hijos.

Protestamos enérgicamente contra los enemigos de la Patria, sean estos de extrema derecha o izquierda, que pretenden una vez más aprovecharse de la rebeldía de nuestra juventud que es la dinámica que en el futuro impulsará los nobles destinos de Bolivia.

Ciudadanos bolivianos, hombres y mujeres sin distinción de clases sociales, el Gral. Banzer y las FF.AA. de la Nación constituyen la única alternativa que tiene el pueblo boliviano para consolidar su desarrollo económico, cultural y social; o con ellos para un luminoso porvenir o con los eternos enemigos de la Patria para retroceder a los tiempos de la anarquía y el oprobio.

LA PAZ, 10 de Junio de 1976.

Francisco Moscoso G. COORDINADOR NACIONAL
Federico Ortiz Mercado COORDINADOR NACIONAL
Francisco Varela L. COORD. BANCO CENTRAL BANCO DEL ESTADO
José Santillán COORDINADOR DEL BANCO MINERO DE BOLIVIA
p Humberto Dávila COORDINADOR DEL BANCO AGRICOLA DE BOLIVIA
Hugo Guzmán R. COORDINADOR DEL BANCO NACIONAL DE BOLIVIA
Rafael Luna P. COORDINADOR DEL BANCO MERCANTIL
Julio Palacios V. COORDINADOR DEL BANCO POPULAR DEL PERU

COORDINADORES DEPARTAMENTALES

COCHABAMBA-COOR-Humberto Subieta., SANTA CRUZ-COOR-Julio Arano., ORURO-COOR-Alberto Patzi., COOR.-Julio Solares., BENI-PANDO-COOR-José Santos Quiroz.

Ud. que está PROYECTANDO O CONSTRUYENDO

UN EDIFICIO, consulte con una empresa TOTAL en trabajos adicionales de Edificios:
CALEFACCION CENTRAL -AIRE ACONDICIONADO
ASCENSORES - MONTACARGAS.
MUSICA FUNCIONAL - ALTA FIDELIDAD
ANTENAS COLECTIVAS DE TELEVISION
Y FRECUENCIA MODULADA
INSTALACION DE AGUA CALIENTE Y FRIA
INSTALACIONES ELECTRICAS
INCINERADORES DE BASURA Y PORTEROS ELECTRICOS.
Edif. San Antonio Local 16-F Guachalla esq. Ecuador.

TELEFONO

En Calacoto, vendo. Ref: 23786 y 55740.

Aviso de Remate

El doctor Oscar Aguirre Iñiguez, Juez Segundo de Instrucción en lo Civil de la capital, etc.

Hace saber: al público en general, que en el juicio ejecutivo seguido por MARTIN SERRANO contra MARIO EDUARDO SAAVEDRA, sobre cobro de pesos, se ha señalado para el verificativo del remate de la casa situada en la Av. Ballivián Nº 1649 (final) Zona Calacoto de esta ciudad, de propiedad del ejecutado Mario Eduardo Saavedra, el día 12 del mes de julio del año en curso a horas 15 y 30, sobre la base de su valor catastral de $b. 27.538.

Los interesados en el remate podrán concurrir el día y hora señalados a la Tribuna de Remates del Palacio de Justicia, previo empoce del 5% de ley en Actuaría.

Es librado en la ciudad de La Paz, a los siete días del mes de Junio de mil novecientosetenta y seis años.

P.O del Sr. J. 2º de 1. en lo C.

Carmen Sánchez Jarandilla
Actuario del Juzgado 2do. de Instrucción en lo Civil
La Paz-Bolivia

En Santa Cruz

Se transfiere excelente negocio comercial, importación, Distribución y representaciones, ubicado a una cuadra de la plaza principal. Amplio almacén con bajo alquiler.

Para informes dirigirse a Casilla 672 La Paz, dando referencias bancarias.

- FESTIVAL FOLCLORICO DEL GRAN PODER.- A partir de horas 10.00 de mañana, el público de La Paz, turistas nacionales y extranjeros podrán apreciar nuevamente la riqueza folclórica que anualmente se advierte en la "entrada" de los conjuntos del Gran Poder. La fotografía recuerda el ambiente de fiesta que reinó el pasado año.

- DOS DANZARINES del Gran Poder.- Este año participarán más de 42 conjuntos folclóricos en la tradicional entrada, que partirá de la Garita de Lima, luego de la misa que celebrará Monseñor Jorge Manrique, Arzobispo de La Paz, en el templo "Jesús del Gran Poder".

Se descubrió en Cerdeña un Santuario cartaginés

En el Valle de Antas, en las cercanias de Cagliari, ha sido recientemente restaurado un templo de excepcional belleza. Las obras han sido realizadas no sólo para reparar sus restos, que yacian en el suelo desde tiempos remotos, sino también para tratar de establecer el origen, la identidad y a qué divinidad estaba dedicado este templo. Por dichos motivos no sólo han sido levantadas las columnas, restaurados los muros y el suelo del edificio, sino que además ha sido excavado el terreno, alrededor y debajo del templo, con el fin de localizar sus cimientos y descubrir los dones votivos ofrecidos por los fieles a través de los siglos antes de ser abandonado.

Debajo del frontón una inscripción latina revela que el templo estaba dedicado al "Padre Sardo", el más importante numen de la Cerdeña antigua, cuya imagen nos ha sido transmitida, en figurillas y monedas, como una cabeza solemne coronada de plumas. También han sido numerosos los objetos descubiertos, entre los que figuran estatuillas votivas, amuletos y centenares de monedas. Todas estas piezas remontan, más o menos, como la citada inscripción, a la edad romana de hace unos dos mil años. Pero el atento estudio de los cimientos ha conducido a otros importantes descubrimiento, no dejando lugar adudas de que antes de ser romano este santuario fue cartaginés. Más de veinte inscripciones, en piedra o bronce, demuestran que para los cartagineses el nombre de este dios era Sid y que su figura, si bien discutida, era de origen oriental y se identificaba con un numen de la caza. Confirmando el origen púnico del templo se encuentran, entre los objetov votivos, numerosas joyas de exquisita factura análogas a las alhajas descubiertas en Tharros, lugar situado a algunas decenas de kilómetros al norte de Antas, que se ha revelado uno de los principales centros de la Cerdeña púnica.

Ha quedado asi demostrado que el templo fue fundado por los cartagineses y ampliado, en dimensiones monumentales, por los romanos. Más tarde fue abandonado a causa de la decadencia del dominio romano, pero la existencia en sus proximidades de un poblado de nuragas es seguro testimonio de que el Valle de Antas estuvo habitado desde la prehistoria.

(De "ITALDOC"-ROMA)

Museo de Metales Preciosos será inaugurado en el curso de 1976

El Museo de Metales Preciosos Precolombinos será inaugurado en el curso de este año, según se desprende de uno de los artículos de la Ordenanza Municipal firmada ayer por el Alcalde de La Paz durante una ceremonia que comprendió también la firma de un convenio de cooperación científica entre la Comuna paceña y el Instituto Nacional de Arqueología.

Este importante acto se realizó ayer en el 5°. piso de la Casa Municipal de Cultura "Franz Tamayo".

La Municipalidad expropiará con las formalidades de Ley un inmueble que está situado en la calle Jaén, zona excelente para transformarla en atracción turística con la creación de otros museos, además del recién nombrado.

El inmueble será remodelado y equipado con las técnicas modernas por la Alcaldía paceña; mientras que el Instituto Nacional de Arqueología entregará 853 piezas de oro, 200 de plata, otras tantas de cobre y 20 misceláneas; en total 1.273 ejemplares actualmente custodiados por el Banco Central de Bolivia.

El Convenio firmado entre la Alcaldía y el Instituto de Arqueología señala que el Museo dependerá tanto en lo técnico como en lo administrativo de la institución nombrada en segundo término.

Autoridades, investigadores y numeroso público presenciaron ayer la firma de ambos documentos, hecho que puede significar un notable avance de la actividad museográfica en Bolivia.

LA ORDENANZA MUNICIPAL

Luego de cinco Considerandos, la Ordenanza Municipal en su parte Resolutiva expresa:

Artículo primero.- Créase el "Museo de Metales Preciosos Precolombinos de la Ciudad de La Paz", conforme a la moderna museografía con las seguridades y técnicas consiguientes.

Artículo segundo.- La Municipalidad de La Paz, expropiará un inmueble de la Calle Jaén, destinado al referido museo, el mismo que contará con las técnicas modernas para la exhibición y protección de los objetos a guarnecerse. Por su parte el Instituto Nacional de Arqueología hará entrega de 853 piezas de oro, 200 de plata, 200 de cobre y 20 misceláneas, con un total de 1.273 ejemplares depositados actualmente en el Banco Central de Bolivia. La colección será permanentemente ampliada con objetos por descubrirse o adquirirse, de acuerdo con el convenio suscrito.

Artículo 3°.- La H. Municipalidad de La Paz, y el Instituto Nacional de Arqueología planificaran el funcionamiento y fijarán los objetivos del Museo Arqueológico de Metales Preciosos Pre-Colombinos de la ciudad de La Paz.

Artículo 4°.- Las entradas é ingresos que se cobren por concepto de ventas de publicaciones, guias, postales, etc., servirán para la conservación y mantenimiento del repositorio.

Artículo 5°.- El Museo contará con las salas suficientes para la exhibición de los objetos de acuerdo a una clasificación científica y técnica. Tendrá también todas las dependencias necesarias para su administración, mantenimiento y seguridad.

Artículo 6°.- El Museo podrá recibir donaciones de objetos de valor arqueológico, de parte de Instituciones públicas o privadas así como de personas particulares.

Quedan encargadas del cumplimiento de la presente Ordenanza, el Oficial Mayor de Cultura y Director General de Finanzas de la H. Alcaldía Municipal.

Es dada en el salón de Honor de la H. Municipalidad de la ciudad de Nuestra Señora de La Paz, a los ocho dias del mes de junio de mil novecientos setenta y seis años.

Primer concierto del pianista Emilio Osta

El pianista norteamericano-español Emilio Osta dará hoy a horas 20.00 su primer concierto en el Goethe Institut, con los auspicios de la Embajada Española, Universidad Mayor de San Andrés, Goethe Institut y Cultura Hispánica.

La presentación del intérprete visitante estaba anunciada para el pasado viernes, en el Paraninfo de la UMSA; acontecimientos de todos conocidos obligaran a suspender el concierto.

Emilio Osta recorre el continente americano con un programa elaborado para rendir homenaje al compositor español Manuel de Falla, cuyo centenario de nacimiento se recuerda este año.

Además del concierto de hoy, el pianista Osta brindará otro, el lunes 14, también en la Sala de la institución de la Av. 6 de Agosto N° 2118.

La primera parte del programa de hoy ha sido elaborada con obras de Manuel de Falla (Serenata azul, Fantasía betica, Nocturno y Suite de Amor brujo); la segunda con composiciones de Isaac Albéniz (Almería, Evocación, El puerto y el Albaicin de "Iberia"; Leyenda, Seguidillas y Navarra).

El lunes 14, a horas 20.oo, Emilio Osta interpretará obras de Enrique Granados (La Maja de Goya, el Coloquio en la reja, La Maja y el ruiseñor, Danzas españolas Nos. 2, 3 y 6, y El pelele) y de Manuel de Falla (Danza No. 1 de la "Vida breve", Tres piezas españolas - Aragonesa, Montañesa y Andaluza-- y Suite de "El sombrero de tres picos" -La noche, Danza del Molinero y Jota final-).

EL ARTISTA

Emilio Osta nació en San Francisco, California, de padres vasco-navarros.

A los siete años de edad tocaba en grandes teatros en su ciudad natal como niño prodigio, habiendo cursado sus primeros estudios con un maestro mexicano.

Más tarde, en Nueva York, obtuvo becas con Joseph Lhevinne, Leopoldo Godowsky y Alberto Jonás.

Allá se estableció como intérprete preeminente del repertorio español en recitales solo y con artistas de fama mundial como Vicente Escudero, la Argentinita y José Iturbi; apareció en el Carnegie Hall, la Columbia University, la Metropolitan Opera, y con una hermana bailarina, Teresita Osta, recorrió todas las principales universidades y centros musicales de los Estados Unidos y el Canadá.

A los veinte años dio la vuelta al mundo, tocando en Londres, el norte de España, toda la República de Sud Africa y Oriente.

En 1960, centenario de Albéniz, tocó toda la IBERIA en Los Angeles, San Francisco, la ciudad de México y en la Universidad de Arizona, donde tuvo cátedra siete años.

En varias ocasiones ha visitado los países hispanoamericanos, contratado en Buenos Aires, Río de Janeiro, Venezuela, Colombia, Costa Rica, Panamá, El Salvador, Puerto Rico y un sinnúmero de veces en México, siendo esta la primera vez que se presenta en nuestro país.

Cuenta el artista con grabaciones en las marcas CODA, ALLEGRO-ELITE y VIRCAP.

SI!

UD. DEBE LEER

El libro va enriquecido de voces guaraníticas y es la historia del pueblo chiriguano y de su último caudillo.

LA PAZ - COCHABAMBA
Mercado 1315 Casilla 450
EDITORIAL - LIBRERIA
"LOS AMIGOS DEL LIBRO"

Colegio de Arquitectos de Bolivia

Comunicado

Se comunica a todos los Arquitectos de Bolivia, que en cumplimiento al Estado de Sitio Decretado por el Supremo Gobierno, el III CONGRESO NACIONAL DE ARQUITECTOS DE BOLIVIA que debía efectuarse en la ciudad de Cochabamba del 16 al 20 del mes en curso, ha sido postergado hasta próxima fecha que será comunicada oportunamente.

La Paz, Junio 11 de 1976.

"COMITE EJECUTIVO NACIONAL DE ARQUITECTOS DE BOLIVIA".

ARTE Y CULTURA

Arte de Venezue

El intercambio cultura Venezuela y Bolivia ha ber entrado a una e mayor actividad. Tras posición de obras colo nuestro país, realiz Caracas recientemen Gobierno venezolano con una embajada artí jerarquía.

La misión diplo venezolana acreditada Paz ha hecho saber que mes en curso dos pres músicos del hemisf participarán en el cong brindarán en el Teatro la Orquesta de Cámara Alcaldía. Se trata de Antonio Abreu, compo director de la Orquesta Juvenil de Venezuela, vendrá acompañado solista de renombre, cierto fijado para el 23 del programa elaborado celebrar el sesquicentena Congreso Anfictiónico.

Con motivo del ann patrio del hermano país julio), la embajada ch ganizará la S Venezolana, programa que tendrá lugar en los días del mes próximo. L números de jerarquía ciclo figuran exposi conferencias y la presen La Paz del director de o y compositor Alberto quien vendrá acompaña un solista.

- "DIFERENCIA DE ACTIVIDADES", una de las excelentes fotografías que presenta en la Mutual "La Primera" Loayza 127/131) el joven artista Gonzalo Ramírez Prado.

Instituto Boliviano de Turismo

Comunicado a :

Turistas
Hoteles
Agencias de viaje
Transportadoras

Con el fin de facilitar la afluencia turística y traslado hacia el interior y exterior del país, todas las personas con visa de turismo, podrán recabar su salvoconducto en horas de oficina en la Caseta de Informaciones del Instituto Boliviano de Turismo, ubicada en la Plaza Venezuela frente al Cine Monje Campero. Los nacionales o residentes extranjeros deberán recabar su salvoconducto en las oficinas de la Dirección de Investigación Nacional en la calle Junín.

La Paz, junio de 1976

Comunicado a los maestros pasivos

Reajuste en la renta de vejez

De acuerdo a lo anunciado en nuestro Boletín 2/76, los Coordinadores Nacionales y el Departamental de La Paz, han continuado las gestiones iniciadas a principios de este año, con el fin de obtener el reajuste de la renta de vejez, habiendo recibido varias proposiciones de los Ejecutivos de la Caja Complementaria de Seguridad Social del Magisterio Fiscal, las mismas que de acuerdo al estudio Matemático Actuarial, dicha Institución acordó lo siguiente:

PRIMERO.- Un monto fijo de $b. 200.- sobre la renta complementaria, con carácter retroactivo al mes de enero de 1976, a todos los maestros pasivos.

SEGUNDO.- Incremento del 50%, según escala por edad, de enero a junio, sobre el monto del monto de cada renta complementaria al 31 de Diciembre de 1975.

TERCERO.- De julio adelante $b. 200.- más cien por ciento del incremento, según escala por edad, sobre la renta ganada al 31 de Diciembre de 1975

CUARTO.- GRUPOS POR EDADES :

Mujeres	Varones	Porcentaje adicional
50-59 años	55-64 años	20%
60-69	65-74	30%
70-79	75-84	40%
80-89	85-94	50%
90 o más	95 ó más	60%

QUINTO.- Pago del "Bono Patriotico", más el monto fijo e incremento de acuerdo a planilla.

SEXTO.- Pago de "Aguinaldo" de fin de año, conforme a la renta total del mes de Diciembre de 1976.

SEPTIMO.- Los Derecho-habientes, recibirán un incremento proporcional, en la escala de valores formulada por el estudio Matemático Actuarial.

Es de justicia reconocer el interés y deseo de solucionar los planteamientos de los Maestros Pasivos, de parte de los Srs. Director Ejecutivo y Gerente General de la Caja Complementaria, que en todo momento escucharon y estudiaron las demandas de los Coordinadores Nacionales y Representantes Departamentales, en sus justas demandas de mejoras económicas.

La Paz , 10 de Junio de 1976.
COORDINADORES NACIONALES DEL MAGISTERIO PASIVO

Caja de Seguro Social de Choferes

LICITACION PUBLICA N°. 5/76

Adquisición de un inmueble en la ciudad de La Paz

Por resolución del Comité Directivo de la Caja de Seguro Social de Choferes, se convoca a propuestas a los propietarios de inmuebles en la Ciudad de La Paz, interesados en presentar ofertas para la compra de un inmueble con destino a oficinas y servicios sanitarios de la Institución, bajo las siguientes bases:

CLASE DE INMUEBLE: Edificio de 2 ó más plantas, con un mínimo de 40 ambientes y espacio para garages.

El inmueble debe ser nuevo o de relativa reciente construcción y su ubicación dentro de las zonas centrales de la Ciudad.

PLAZO DE PRESENTACION.- Las propuestas deberán ser presentadas en sobre cerrado en la Secretaría General de la Caja de Seguro Social de Choferes, Av. Arce N°. 2316, 2do. piso, hasta el día lunes 12 de Julio próximo, horas 18 y 30.

GARANTIA DE SERIEDAD.- Las propuestas deberán ser acompañadas con timbres de ley y papel sellado y boleta de garantía sobre el monto total de la oferta y demás requisitos exigidos por ley.

DATOS, PLIEGOS Y FORMULARIOS: Los datos que requieran los proponentes, pliego de especificaciones y formularios que debe llenar el propietario, serán proporcionados GRATUITAMENTE en la Secretaría de la C.S.S.Ch., Av. Arce 2316, 2do. piso, a partir de la fecha.

La Paz, junio 11 de 1976.

LA DIRECCION EJECUTIVA

Caja de Seguro Social de Choferes

LICITACION PUBLICA N°. 4/76

Provisión de Equipo Dental

Se convoca a las firmas del ramo interesadas en presentar sus propuestas para la provisión de un equipo dental para nuestro servicio de Odontología.

Las especificaciones técnicas, se entregarán en las oficinas de la Caja de Choferes, Avda. Arce N°. 2316, 2do. piso.

La presentación de propuestas estará sujeta a las formalidades de Ley, acompañando Boleta de Garantía de Seriedad, Certificados de Solvencia, papel sellado y timbres de Ley, etc.

El plazo de presentación de las ofertas será hasta horas 18 del día 29 de Junio de 1976.

La Paz, Junio de 1976.
LA DIRECCION EJECUTIVA

Curso de Asesoramiento y ventas de Seguros

Auspiciado por : LA ASOCIACION DE EJECUTIVOS DE VENTAS DE BOLIVIA (A.D.E.V.)

Copatrocinado por: LA SUPERINTENDENCIA NACIONAL DE SEGUROS y REASEGUROS
ASOCIACION BOLIVIANA DE ASEGURADORES (A.B.A.)
CAMARA NACIONAL DE COMERCIO.

TEMARIO

Aplicación técnica de los Seguros en ramos generales.
El productor de seguros y su formación profesional.
Prospección, planeamiento y clasificación de candidatos.
Análisis de riesgos, coberturas y cotizaciones.
Importancia del Seguro a nivel Empresarial.
Estudio de los contratos específicos.
Siniestros y su indemnización.
Conclusiones, participación activa de los asistentes.

Conferencistas: Dr. Eduardo Conesa Pietchec.
Lic. Edgar Von Borries.
Lic. José Angulo (México)

NOTA

Las compañías de Seguros tendrán opción a elegir de los participantes sus equipos de Agentes de Ventas.

Al finalizar el Curso se ofrecerá un cocktail para la entrega de Certificados de Asistencia, así como credenciales otorgadas por la Superintendencia Nacional de Seguros y tener opción a recibir la Credencial de productor o "agente" de Seguros.

Local: SALON DE LA CAMARA NACIONAL DE COMERCIO.
Horario: Lunes a Viernes de 8a.m. a 9: 30
Duración: Del Lunes 14 del Pte. a Viernes 25 junio 1976
Matrícula: $b. 300.

Las inscripciones se recibirán en nuestra oficina situada en la :

Av. Camacho — Edif. Urbana 3er. Piso
Tels. 55787 — 52786

Capacitación y Comunicación — Productividad y Desarrollo.

Ultimo día de inscripciones

Corporación Boliviana de Fomento

LICITACION PUBLICA Nº 4/76

La Corporación Boliviana de Fomento, invita a las firmas y/o empresas legalmente establecidas en el país, a presentar sus propuestas para compra-venta de alcoholes: Potable y Desnaturalizado correspondientes a la producción de 1976.

El Pliego de Especificaciones y Condiciones Generales puede ser retirado a partir de la fecha en la Sección Caja de C.B.F., Edificio "La Urbana" Avenida Camacho Nº 1485 - Segundo Piso.

Las propuestas deberán presentarse con todos los requisitos y formalidades de Ley hasta el día 9 de julio de 1976 a horas 18.00 en la Asesoría Legal de la Entidad.

La Paz, 9 de junio de 1976.

AGENDA FEMENINA

BOLIVIANA CONTRA LA EPSIA

Voluntarias de la Liga iana contra la Epilepsia se rán el lunes próximo en un casa de la señora Yola de spieris, para despedir a la a del Embajador de la ntina, señora María Elena lazar y agradecerle por su oración de treinta mil bolivianos, para el pa- de epilépticos del Hos- de Clínicas de Miraflores.

OS DE LA CIUDAD

Agrupación Femenina de os de la Ciudad realizará lecciones de su nueva mesa ctiva; con este motivo, invi-

Hoy viernes 11 de junio, egará su primera velita el ni- CARLOS ALBERTO PEÑA ITO; con tal motivo, sus pa- s Edgar Peña y Margarita O. Peña, ofrecerán un té a sus gentas amistades en la idad de Montero.

ta a sus socias a las próximas reuniones que tendrán lugar para este efecto.

ASOCIACION DE SEÑORAS DE MILITARES EN RETIRO

La Asociación de Señoras de Militares en Retiro invita a la conferencia que dictará la señora Asunta Bristot, sobre el tema: "El Congreso de Panamá y el Día de la Solidaridad Americana". La reunión tendrá lugar el próximo lunes, a horas 18 y 30, calle México No. 1457.

VOLUNTARIAS DEL INSTITUTO DE REHABILITACION

Las Voluntarias del Instituto de Rehabilitación "Ana Wason" se reunirán hoy a horas 15, en casa de la señora Mery de Ergueta, Av. Brasil No. 1346.

ATENEO FEMENINO DE BOLIVIA

Las socias del Ateneo Femenino de Bolivia realizaron ayer su reunión, en el Club de La Paz.

COMITE CIVICO FEMENINO PACEÑO

El Comité Cívico Femenino Paceño realizó ayer, a horas 16, una sesión extraordinaria, en casa de su presidenta, señora Graciela Bozo.

LICEO VENEZUELA

La Asociación de Ex-alumnas del Liceo Venezuela se reunió ayer, a horas 19 y 30, en la secretaría del Colegio. En esa oportunidad, se eligió el nuevo directorio.

A.C.F.

El Jurado Calificador del Concurso Literario convocado por la Asociación Cristiana Femenina, en homenaje al Día de la Madre, se reunirá hoy para dar la nómina de ganadores.

COMITE DE DAMAS PACENAS

La Directiva del Comité de Damas Paceñas invita al té mensual de la entidad, que tendrá lugar hoy, en los salones del Club de Bridge, Edificio Victoria, Avenida Arce.

CONDECORACION

El Ministro de Previsión Social y Salud Pública, Coronel Jorge Torrez Navarro, en el Auditorium de ese Ministerio, impuso la condecoración de la Salud Pública Boliviana en el Grado de Oficial, a la señora María Elena de Zalazar, esposa del Embajador de la Argentina, en reconocimiento de su cooperación a programas de salud del país.

KERMESSE

Los vecinos de la Urbanización "El Carmen" realizarán el domingo próximo, en la Plaza de Obrajes, a partir de las 10 horas, una Kermesse con motivo de recaudar fondos destinados a incrementar el presupuesto destinado a la pavimentación de esa zona.

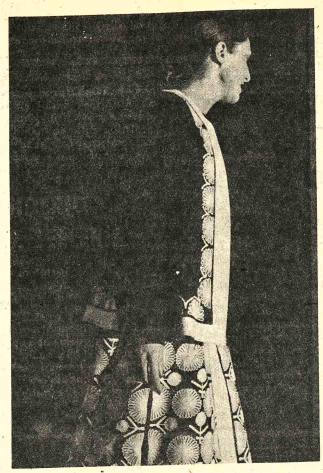

- Beatriz Schulze de Calderón luce un vestido de noche, confeccionado en bayeta de la tierra negra e inspirado en el traje de "chuta". Es una creación de Daisy de Wende, presentada en el desfile de modas realizado en San Juan de Puerto Rico.

REUNIONES

El Embajador de España y la señora de Maestro León ofrecerán el jueves, 24 de junio, una recepción en ocasión de celebrar el aniversario natal del Rey Juan Carlos I.

El Embajador de Gran Bretaña, señor Ronald Hope Jones, ofrecerá el próximo martes un vino de honor, para celebrar el cumpleaños oficial de la Reina Isabel II.

El Alcalde de La Paz, señor Mario Mercado y el Director del Instituto Nacional de Arqueología, señor Carlos Ponce Sanjinés, ofrecieron ayer un cocktail, en la Casa de la Cultura "Franz Tamayo", pasado el acto de la firma de la Ordenanza Municipal para la creación del Museo de Metales Preciosos Pre-colombinos y del Convenio de Cooperación Científica entre ambas instituciones para el estudio y conservación del Patrimonio Cultural Prehispánico Paceño.

El Presidente de la Asociación del Honorable Cuerpo Consular y la señora de Tobia ofrecerán el próximo domingo una parrillada, con motivo de despedir a las Cónsules de Francia y señora de Pradell y de Colombia y señora de Gutiérrez.

El Director del Centro de Informaciones de las Naciones Unidas en Bolivia, señor Henry C. Meyer, ofrecerá el próximo miércoles un cocktail en honor de miembros de la prensa, radio y televisión.

NACIMIENTOS

El hogar de los esposos Alfonso Antelo Lenz y Amparo Trigo Mercado ha sido alegrado con el nacimiento de su primogénito. La madre y el niño reciben atención en la Clínica Americana.

El hogar de los esposos Isaac Callao Acuña y Teresa Guzmán Sandoval ha sido alegrado con el nacimiento de un niño.

CURSILLO DE CRISTIANDAD

Hoy, a horas 19, en la Casa de Acción Católica, de la Av. Ecuador esquina Rosendo Gutiérrez, tendrá lugar la concentración de los participantes al Cursillo para Hombres No. 54, organizado por Cursillo de Cristiandad. La reunión de trabajo se prolongará hasta el próximo lunes.

FUEGO DE LA POESIA

El grupo literario "Fuego de la Poesía" invita a la misa que se oficiará mañana, a horas 12, en la iglesia de María Auxiliadora, recordando los ocho días del fallecimiento del que fue presidente de la entidad, doctor Félix Pinto Saucedo.

PISOPAK
IMPORTADORA FERNANDEZ
CASILLA 5174
Teniente Sanjines #30 Tel. 54529

Fallecimientos

LA ASOCIACION DE FUTBOL DE LA PAZ, tiene el sentimiento de comunicar el sensible fallecimiento de la que en vida fue madre de su Presidente del Comité de Estatutos y Reglamentos Dr. don Raúl Mancilla Ríos:

Doña ANA RIOS vda. de MANCILLA

Q. E. P. D.

...invita a los señores dirigentes que conforman la institución, al traslado de los restos mortales al CEMENTERIO GENERAL, el día de hoy viernes a horas 11:00; el cortejo fúnebre partirá de la calle Chuquisaca Sociedad de Obreros "El Porvenir".

La Paz, junio de 1976

De la Paz del Señor y confortada con los ...uxilios de la Santa Religión Católica y la Bendición del Papa, dejado de existir la que en vida fue ejemplar y abnegada madre:

Sra. MARIA ANGELICA vda. de BERNAL

(Q. E. P. D.)

María, Tola, Alfredo, Leticia, Antonieta (ausente), Rosa y María Nilda; Haydée C. de Bernal, Juan Angeleri, Carmela de Israel, Elías Muñoz, Jaime Cuadros (ausente), Gustavo Alfaro, Nancy A. de Delgadillo, Alicia B. de Murillo, Héctor Bernal, Luis Murillo, hijos políticos; los nietos, bisnietas y demás familiares, ruegan a sus amistades y personas piadosas se sirvan acudir al Club Pilcomayo, se dignen asistir a la Misa de cuerpo presente a horas 10:00 a.m. y a la traslación de los restos mortales de la extinta al Cementerio General el día de hoy viernes 11 del presente a horas 16:00 (4 de la tarde). El cortejo fúnebre partirá de la calle Boquerón Nº. 1212 esq. Batallón Sucre. Atención que comprometerá la eterna gratitud de la familia doliente.

SERVICIOS FUNERARIA ALIAGA FIGUEROA 773 Tels. 25676-14800.

Misas

El grupo literario "FUEGO", invita a poetas y escritores; odontólogos; residentes benianos en La Paz; familia y amigos del que fue presidente de esta institución,

Dr. FELIX PINTO SAUCEDO

...a misa, que, recordando los ocho días de su fallecimiento, mandará oficiar el sábado 12 del mes en curso, en el templo de María Auxiliadora a hrs. 12 m.

AGRADECIMIENTO E INVITACION

...ina Durán de Castro vda. de Alcoba y familia del que en ...vida fue:

Prof. RUBEN ALCOBA BARRIENTOS

Benemérito de la Patria

(Q.E.P.D.)

...atan llegar su más profundo agradecimiento a las personas amigas y familiares que hicieron llegar sus condolencias, ofrendas florales como en su acompañamiento de dolor ...fliano hasta su última morada y se permiten invitar a la ...sa de 9 días que se mandará oficiar en la Iglesia de Santo ...mingo (Calle Yanacocha esquina Ingavi) el día de mañana ...nes 12 a horas 18.pm (6 de la tarde).

...a asistencia a este acto de piedad cristiana comprometerá ...a eterna gratitud de la familia doliente.

...Duelo se despide en la puerta del templo.

La Paz, junio de 1976

Misas

La familia de la que en vida fue ejemplar y abnegada madre :

Sra. Doña ROSA MURILLO vda. de CAMBEROS

(Q.E.P.D.)

ruegan a sus parientes, amigos y demás personas piadosas, se dignen asistir a la misa que en sufragio de su alma y recordando el mes de su llorado fallecimiento, mandarán a oficiar el día de mañana sábado 12 de los corrientes, a horas 10 y 30 a.m., en la Catedral Metropolitana de Nuestra Señora de La Paz.

Su asistencia a este acto de piedad cristiana será eternamente agradecido por la familia doliente.

El duelo se despide en la puerta del templo.

La Paz, Junio de 1976

Ma. Eugenia v. de Iporre esposa; Carlitos Huáscar hijo; Ing. Francisco Iporre V. padre; Erlinda Z. de Iporre madre; Yola, Fanny, Ma. Eliana, hermanas; Ing. Hernán Claure, Ing. Grover Yañez hermanos políticos; tíos sobrinos y demás familiares del que en vida fue ejemplar hijo, esposo y padre

Ing. CARLOS IPORRE ZAMBRANA

(Q.E.P.D.)

invitan a sus parientes, amigos, Servicio Geológico de Bolivia, residentes potosinos y demás personas piadosas se dignen asistir a la misa que en sufragio de su alma y recordando el primer mes de su irreparable pérdida se mandará oficiar el día de hoy viernes 11 de los corrientes a horas 18.30 pm. en la Iglesia de San Juan de Dios (Calle Loayza).

Su asistencia será eternamente agradecida por la familia doliente.

Maruja M. v. de Rodríguez, esposa; Olga R. de San Miguel, Lucy R. de Loroña, Jaime, Maruja R. de Gutiérrez, Teresa, Vladimir, Ruth, Ivan, Martha, Desiderio Rodríguez M., hijos; los hijos políticos, hermanos, hermanos políticos, nietos, primos, sobrinos y demás familia del que en vida fue:

Don. DESIDERIO RODRIGUEZ TELLERIA

Benemérito de la Patria

(Q. E. P. D.)

Invitan a sus relaciones especialmente a la C.N.S.S., parientes y amigos se dignen asistir a la misa que en sufragio del alma y recordando 1º. año de su llorado fallecimiento, mandarán a oficiar el día de hoy viernes 11 de los corrientes a horas 10:45 a.m. en el templo de San Francisco.

Su asistencia a este acto de piedad cristiana comprometerá la eterna gratitud de la familia doliente, el duelo se despide en la puerta del Templo.

Sociales

Salutación a Geobol en el XI aniversario de su creación

Nos es particularmente grato presentar nuestro saludo más cordial a los señores ejecutivos, técnicos, empleados y trabajadores en general del Servicio Geológico de Bolivia, cuando cumple la institución once años de existencia.

Dentro de la programación trazada por el Supremo Gobierno, para ampliar y diversificar la explotación de nuestros recursos naturales, en los términos de una política dirigida a multiplicar las fuentes del desarrollo nacional, GEOBOL es el organismo captor de las secretas manifestaciones del subsuelo patrio, en cuanto a la extraordinaria variedad de riquezas que atesora.

El Plan Quinquenal de la Minería, que es capítulo principal del Plan Quinquenal para el Desarrollo Nacional que acaba de presentar al país el Excmo. Señor Presidente de la República, asigna al Servicio Geológico de Bolivia el específico papel de detectar y localizar nuevos yacimientos, con miras a positivizar reservas que potencien y garanticen el mantenimiento vital de la industria minera del país.

En este nuevo aniversario de GEOBOL, me complazco en dar público testimonio de la eficiencia con que trabaja en el logro de sus específicos objetivos, lo cual me induce a felicitar a sus conductores y trabajadores, que hacen diaria entrega de sus energías a la entidad, en aras del progreso nacional.

Hago votos porque GEOBOL se supere cada día más, realizando las nuevas e importantes obras que tiene programadas y en cuyo marco se diseñan las más halagadoras perspectivas para el desarrollo de la economía minera del país.

El día que lo pruebe... lo pescamos!

BRUT de FABERGÉ
EN PERFUMERIA HOLGUIN
Av. Camacho 1412

Mensaje a las mujeres nacionalistas

En esta hora de decisión de la nacionalidad, no podía quedar indiferente la voz vibrante de la mujer boliviana.

Unión de Mujeres Nacionalistas, hace un llamado clamoroso a todos nuestros hermanos bolivianos para que depongan odios en aras de la convivencia pacífica a que tiene derecho nuestro pueblo boliviano. No es posible, que en nombre de intereses políticos, con el aliento del extremismo internacional con financiamiento externo, se pretenda bañar de sangre y desolación a nuestra Patria.

No podemos permitir que de esa manera se intente destruir la esencia misma de la nacionalidad propia especie humana.

Con fe cristiana, con esa fe que nos legaron nuestros mayores deseamos paz en la tumba de nuestros hermanos militares caídos en tierras extranjeras. Al mismo tiempo, empero, rechazamos enfáticamente todo intento de convertir el dolor de un pueblo en bandera que, lejos de dignificar su memoria, las convierte en fuentes de discordia, de odio y anarquía.

Hermanas mineras, hermanas fabriles, hermanas universitarias, madres bolivianas: que cada una de vosotras se convierta en el profeta redimidor y luche en sus hogares, en las calles, en sus lugares de trabajo, porque la paz y la concordia se mantenga indestructible en Bolivia, que el diálogo siempre constructivo, sustituya la barbarie.

Que el día de mañana, no haya otros huérfanos y otras viudas que lloren la partida de sus seres queridos; que nuestros hijos puedan afirmar su presente y labrar su futuro porque la generosidad de sus padres, no es signo de cobardía, ni la nobleza de espíritu signo de debilidad.

Conscientes de que sólo en un clima de paz, concordia y trabajo es posible lograr el desarrollo nacional para felicidad de todos los bolivianos expresamos nuestro decidido respaldo al Gobierno de las Fuerzas Armadas de la Nación, presidido por el Excelentísimo señor Presidente de la República, Gral. Div. Hugo Banzer Suárez.

Por la Directiva Nacional de la Unión de Mujeres Nacionalistas.

Beatriz de Mendieta
Presidenta

C.I. Nº. 1248397 Potosí

HOY HOY
la viejoteca
av. hector ormachea 5618-obrajes
presenta:
EL SHOW DE
VICTOR HUGO LEAÑO

RESERVACIONES TEL. 83110

Caja Nacional de Seguridad Social

Aviso a los empleadores del sector público y del sector privado

El inciso a) del artículo 71 del Decreto Ley Nº 13124 del 24 de diciembre de 1975, relativa a las Disposiciones Finales y Transitorias, señala como límite el 30 de junio de 1976 para la entrega de los avisos de reafiliación de los trabajadores que tuvieran a su servicio las empresas o instituciones públicas o privadas.

En razón de que este plazo concluye a fines del mes en curso, se advierte que a partir del mes de julio próximo sólo se otorgarán los servicios médicos a los asegurados que están reafiliados y tengan el nuevo carnet, quedando sin validez el anterior carnet familiar.

Los avisos se recibirán en las oficinas de La Paz, de las 8.30 a las 12.00 y de las 14.00 a las 18.30 horas.

RELACIONES PUBLICAS

AVISOS ECONOMICOS

Revistas Libros

GISBERT Y CIA. S.A.
Comercio 1270
Casilla 195

RECIBIMOS NUEVA-MENTE:
RECKNAGEL - Manual de Calefacción y Climatización
BRIGAUX - Fontanería e Instalaciones Sanitarias
VOLGER - Instalaciones Técnicas en la Construcción de Viviendas
KIRGIS - Manual de Construcción en Profundidad
JORDAN - Tablas Taquímicas para el Sistema Sexagesimal
BRINGER - Topografía Elemental
CRAFT - Ingeniería Aplicada a Yacimientos Petrolíferos
BARES - Tablas para el Cálculo de Placas y Vigas de Pared

COMPRO Redactores del Congreso, memorias informes ministeriales, presupuestos, mensajes, libros nacionales. Casilla 8383 La Paz. casilla 2515 Cochabamba (6-23/72027)

Departamentos Habitaciones

PEQUEÑO DEPARTAMENTO Necesito en alquiler. Referencias teléfono 61966 (R)

ANTICRETICO Necesito pieza con baño si posible independiente. zona Miraflores, Doy $b.-15.000 como máximo. Referencias teléfono 62828 ó 64810 Sr. Cuentas (R).

ANTICRETICO Pieza grande Referencias Benancio Burgoa N°. 971 (R)

HABITACION Con baño anticrético Ref: 50618 (10-13/72158)

CARVAJAL.- Yanacocha 448.- Habitación anticrético, calle Chichas (Miraflores). Otra Obrajes calle 13, con teléfono, alquiler. (10-11).

CARVAJAL.- Yanacocha 448.- Departamento Pasaje Los Claveles (Sopocachi) dos dormitorios, dependencias, anticrético. Casa junto Alto La Paz, Ciudad Satélite Plan 361; tres dormitorios, dependencias, anticrético. (10-11).

LUBRAVE Yanacocha 448.- Anticréticos. Departamento completo Yungas. (11-12)

LUBRAVE Yanacocha 448.- Habitación alquiler. (11-12/72173)

CARVAJAL- Yanacocha 448.- Tel. 54862.- Departamento anticrético calle Costa Rica dos dormitorios dependencias terraza amplia por estrenar. Casa junta anticrético Vino Tinto Av. Baltazar cuatro habitaciones tienda a estrenar (11-12).

Casas

CARVAJAL.- Yanacocha 448.- Vende casa calle Ricardo Bustamante nueve habitaciones, Tienda, dependencias, entrega vacia. (10-11).

CARVAJAL.- Yanacocha 448.- Vende casa calle Juan de Vargas dos departamentos amplios lavanderia terraza entrega vacía - Casa Obrajes calle 14 departamento tres dormitorios dependencias por concluir ocasión - Alto La Paz casa Villa. Dolores cuatro habitaciones ganga. (11-12)

CARVAJAL- Yanacocha 448.- Vende casa calle Beni cinco habitaciones, despensa vacía, Otra calle 4 de Mayo seis habitaciones tienda ocasión. Casa Villa Pabón calle Antonio Arébalo ocho habitaciones ocasión (11-12)

CARVAJAL- Yanacocha 448.- Vende casa Villa Copacabana Av. Tito Yupanqui seis habitaciones tienda más kiosco entrega vacía - Casa Villa Fátima calle Yanacachi dos departamentos tiendas Horno panificación precio ocasión (11-12).

VENDO CASA departamento completo cuatro dormitorios garaje y demás dependencias. Calle Melchor Peres de Holguin Alto Sopocachi Nº 2423 (9-11/72155)

CARVAJAL.- Yanacocha 448.- Vende casa San Miguel bloque "H" dos departamentos amplios, jardin, garaje, entrega vacía inmediata. (10-11).

CARVAJAL- Yanacocha 448.- Vende casa calle Gral. Loza tres departamentos tres pisos entrega inmediata. Otra casa vende Achachicala ocho habitaciones dependencias cerca fabrica vacía. (11-12)

Propiedades Terrenos

CARVAJAL Yanacocha 448.- Tel. 54862.- Vende casa (Miraflores) calle Hugo Estrada departamento tres dormitorios dependencias Hall entrega vacía (11-12)

CARVAJAL- Yanacocha 448.- Vende casa departamento propiedad horizontal, calle Ballivián, dos dormitorios, dependencias, escritorio, terraza, bastante confortable. (10-11).

CARVAJAL- Yanacocha 448.- Vende casa Obrajes calle 16, tres departamentos, entrega inmediata. (10-11).

CARVAJAL.- Yanacocha 448. Tel. 54862.- Vende casa San Pedro calle Boquerón dos departamentos, entrega vacía. Casa zona Achachicala ocho habitaciones, dos baños, precio ocasión. (10-11).

ANTICRETICO Ofrezco anticresis casa Santa Cruz, tres dormitorios, teléfono, garaje, cuarto de empleada. Barrio Equipetrol. Urbanización Guapay. Llamar teléfono La Paz 28563. (11-13/72168)

VENDESE Bonita casa amplia 2 plantas, todo servicio 2 cuadras de Plaza Villarroel, 2 entradas Canadá 127 y pasaje Canadá 27 casi esquina Manuel Rodríguez $b. 430.000 ocasión, facilidades (11-13/72175)

VENDO TERRENO en Bajo Seguencoma, teléfono 40250 (11-12/72176)

VENDO Terreno Chulumani 380 m2. lado Hotel Prefectural frente piscina nueva. Ref: Teléfono 64931 La Paz (10-11/72160)

VENDO Terreno Chulumani 380 m2. lado Hotel Prefectural frente piscina nueva. Ref: Teléfono 64931 La Paz (10-11/72160)

Prestamos Dinero

CARVAJAL.- Yanacocha 448.- Tel. 54862.- Dinero presta sobre primera hipoteca, desde 5.000 adelante. Dólares desde 500 hasta 10.000. Sobre joyas desde 1.000 adelante. Asimismo necesito distintas sumas, capitalistas no pagan comisión, garantía, solvencia. (10-11).

LUBRAVE Yanacocha 448.- Necesitamos diferentes sumas de dinero, también prestamos sobre hipotecas y joyas. (10-11/72173)

DOLARES Pesos necesito Primera hipoteca. Casilla 10338. (11/72170)

Vehiculos

DE OCASION Vendo camión Isuzu T.D. 70 1969 en perfectas condiciones a prueba de viaje y una carrocería de colectivo. Ref: Casilla 45, teléfono 314 TUPIZA. (27-2-VII/71715)

EXTRANJERO Vende Automóvil Chevrolet modelo 1973, calle 21 Calacoto, casa 8482 Micro R. Teléfono 83388 (10-14/72162)

VENDO Camión International R-194, modelo 1966, en perfectas condiciones. Ref: Ver frente Estadio Hernando Siles. (9-11/72047)

Muebles

MUEBLES Vendo comedores, dormitorios, flamantes, livings, ocasión, facilidades Almirante Grau 1306 Yacuma (10-13/72165)

EN VENTA Muebles para consultorio médico, teléfono 24043 (9-11/72048)

Máquinas

VENDO Prensa plana, automática Minerva, doble carta y perforadora, teléfono 54584 (—11/72037)

MAQUINA Semiportátil alemana, enteramente metálica, $b. 1.950 comercio 994 Oficina 6. (10-12/72164)

Teléfonos

CARVAJAL- Yanacocha 448.- Teléfono comercial alquila instalado calle Mercado.- Teléfono particular instalado calle Sagárnaga alquiler - Otro particular anticrético. (11-12)

Tiendas Kioscos

CARVAJAL- Yanacocha 448.- Tienda Almacén calle Francisco de Miranda anticrético entrega inmediata - Otra tienda con tres habitaciones Sopocachi calle Reseguín anticrético. (11-12)

Empleados

MENSAJERO Garantizado necesito. Cine Princesa 2do. piso hall. (11/72170)

SE NECESITA Señoritas buena presencia para trabajo comercial, buena remuneración. Hotel Italia pieza Nº. 10 sólo dia 11 de junio. (11/72169)

Varios

TRAMITES MILITARES Libretas, reposición documentos, Beneméritos, pensiones, jubilaciones, rentas viejez, gestiona Benemérito DANIEL ROBERTO ARDUZ, Procurador Causas, ex Secretario Tribunal Militar, 40 años práctica. Sagárnaga 161, casilla 3807. (9-11/720250)

EXTRAVIO Habiéndose extraviado la Libreta de Ahorros Nº 039722 perteneciente al Sr. Luis René Quisbert Cusicanqui del Banco del Estado, ésta queda nula. (9-11/72044)

HOTEL ATLANTIC Avenida Armentia 521, teléfono 23342, habitaciones individuales $bs. 20.- Delegaciones convencional. (4-4 Julio/72003)

EXTRAVIO Habiéndose extraviado el Talonario Nº. 7554 de TASA queda anulado. (10-12/72163)

EXTRAVIO Habiéndose extraviado el Talonario Nº. 7554 de TASA queda anulado (11-13/72163).

AVISO El Depósito Judicial Nº. 006133.76 expedido por el Banco del Estado queda nulo por haberse extraviado (11/72172)

ALEMAN Clases a domicilio (todo nivel) teléfono 29616. (9-11/72046)

ORGANIZACION "JET".- Ayacucho N°. 429 Of. 5 teléf. 23616 Tramita volando.

PASAPORTES en 8 horas "JET" Teléf. 23616.

TITULOS DE BACHILLER en 20 días "JET" Teléf. 23616.

PLACAS PARA VEHICULOS en 8 horas "JET" teléf. 23616.

CARNET DE IDENTIDAD Trámites al vuelo "JET" Teléf. 23616.

TRANSFERENCIAS DE VEHICULOS Trámites al Dia "JET" Teléf. 23616.

LICENCIAS DE CONDUCCION Profesional a Particular y Motocilistas "JET" Teléf. 23616.

SOLVENCIA TRIBUTARIA En 8 horas "JET" Teléf. 23616.

INSCRIPCIONES DE NEGOCIOS a la Renta, Municipalidad, Higiene etc. "JET" Teléf. 23616.

TRANSFERENCIA DE CASAS TERRENOS etc. "JET" Teléf. 23616.

PLACAS PARA VEHICULOS DE SERVICIO PUBLICO "JET" Teléf. 23616.

LIBRETAS DE SERVICIO MILITAR en 30 días "JET" Teléf. 23616.

LEGALIZAMOS DOCUMENTOS PARA EL EXTERIOR. Trámite al dia "JET" Teléf. 23616.

RADICATORIAS VISAS Para extranjeros. Trámites al vuelo "JET" Teléf. 23616.

CERTIFICADOS DE NACIMIENTOS Inscripciones Trámites rápidos "JET" Teléf. 23616.

RECTIFICACION DEA APELLIDOS NOMBRES y otros en 48 horas "JET" Teléfono 23616 (10-17/72167)

SE VENDE 1 TV de 24 Colorado" $b. 6.000.00, ropa de mujer, sacones de hombres y mujer. camisas corbatas, ropa interior "MARUXA" zapatos, trajes de piezas, abrigos, sacones de cuerina. Calle Francisco de Miranda N° 2009 esq. Vilalobos teléfono 42747 (8-15/R)

VENDO Motor 501 Internacional. Ref: Ferreteria "Helmil" Av. Antofagasta 210 Villa Dolores Alto La Paz (10-12/72161)

FUNERARIA SANTANDER Trasladó sus oficinas a su local propio de la Avenida Armentia 513, precios económicos. Atención permanente. Teléfonos 23342 - 23656 (4-4 Julio/72003)

POTOSI

EN POTOSI Gran ocasión por motivo de salud al mejor postor se vende restaurant "EL CRIOLLO" el más distinguido y prestigiado de la Villa Imperial completamente equipado. Bolivar 1052 (10-23/72038)

ORURO

EN ORURO vendo chalet céntrico toda comodidad, local para consultorio o negocio garaje, jardin Referencias Oruro Belzu 665, Cochabamba teléfono 8985 (6-10/8753)

COCHABAMBA

FIERRO "U" Para construcción de Chassis para omnibus en barras de 6 metros. 3 x 1.1/2 x 1/4. 25 de Mayo 6386 teléfono 3275 Cochabamba. (10-11/8757)

VENDO EN COCHABAMBA Casa 5 habitaciones bastante sol, frutales, 400 m2. $b. 200.000.- Av. Carlos III Nº. 22 Villa Galindo, casilla correo 1421. Sr. Pérez (11-13/8758)

VENDO EN COCHABAMBA $b. 320.000.– Chalet Amplio cómodo 8 habitaciones dependencias, garaje y árboles frutales sobre 400 mt.2. Titulos saneados Ref. Sr. Luis Oporto, teléfono 8937 COCHABAMBA (7-16/72031)

EN COCHABAMBA City Hotel lugar céntrico Atiende con su restaurant a delegaciones del interior precios especiales. Jordán pasaje Sucre.

SANTA CRUZ

EN MONTERO Ofrecen a Instituciones o Congregaciones Religiosas, dedicadas a educación, amplio local escolar, construcción moderna sobre 5.000 m2. capacidad 600 alumnos. Dirigirse: "ASOCIADOS" Casilla 3260 Santa Cruz Bolivia. (11-20/64287)

EN SANTA CRUZ Vendo casa de 8 habitaciones, dependencias cuatro cuadras de Plaza Principal, sobre 1.000 m2., hardgado, propio para clinicas, cine, alojamiento. Casilla 179, teléfono 2-8703. Santa Cruz. (11-17/64358)

Ofertas especiales

ATENCION Constructores carrocerias ofrezco fierro "U" chasis. Ferreteria San Lorenzo. Benancio Burgoa 971 (11-12/72172)

Técnicos

T.V. SERVICIO Especializado en Argentina, repara televisores, a domicilio, teléfono 53876 (8-13/71858)

PLOMERO Instalaciones SANITARIAS Teléfono 36823 (8-13/72024)

PLOMERO Se hacen Instalaciones y Reparaciones teléfono 54306 (7-12/72032).

TELEVISORES SE REPARAN con garantia a DOMICLIO teléfono 60120 (7-12/72032)

AGENDA

PRESENCIA Av. mariscal Santa Cruz, Edif. Esperanza CENTRAL Tel. 40460 - 41125 y 52184 - GERENCIA: Tel. 52172. PUBLICIDAD Tel. 52178 REDACCION: Tel. 51908.- Casilla 1451 Cajón Postal 3275.

FARMACIAS DE TURNO

DEL 5 AL 12 DE JUNIO

LOS ANGELES Federico Zuazo-Bueno. Teléf. 50647.- **MAYORI** Av. J. Carrasco Nº 1482. Teléf. 50060.- **SANTA ROSA.-** Riobamba-Zoilo Flores. Teléf. 27085 **BENI.** Av. 20 de Octubre Nº 1728. Teléf. 22564 **NIÑO JESUS** Plaza Niño de Jesús (Los Andes). **REPUBLICA** Av. República final Villa Victoria **ARKANSAS** Av. Hernando Siles Nº 5896.

FARMACIAS DE TURNO PERMANENTE

OBRAJES Plaza Frans Tamayo Tel. 82081 **SAN CARLOS** Av. República 26 Tel. 20223 Villa Victoria, **VERACRUZ** Av. Antofagasta Nº. 100 Tel. 59107 Alto de La Paz. **CRISTO REY** General Larrea 2110 Tel. 27334 Sopocachi Alto.

TELEFONOS DE URGENCIA

BOMBEROS 119 - ASISTENCIA PUBLICA 118-2211 - RADIO PATRULLA 110 - TRANSITO 26148 SAMAPA 26628 - 26548 - ENERGIA 54357 - TELEFONOS (RECLAMOS) 113 INFORMACIONES 104 SEÑORITA HORA 117 LARGA DISTANCIA EXTERIOR 35807-09 INTERIOR 20402-03 HOSPITAL DE CLINICAS CENTRAL 22821 - 22872 - AASANA 59333-59310.

FLOTAS

TRANS SERVICE LTDA. Alto de la Alianza Nº. 630 Tel. 43154 TRANSPORTES "EL CHAPACO" Chuquisaca 580 Tel. 40258 TRANSPORTES UNIVERSO Av. Montes 638 Tel. 42831 EXPRESO SAMA Plaza Riosinho Nº. 98 Tel. 64436-28462 TRANSPORTES PULLMAN BOLIVIA Plaza Alonso de Mendoza Tel. 58854 - 25893 ANDINO León de la Barra 360 Tel. 20471 CONTINENTAL Av. Montes 6787 Tel. 29061 COPACABANA Av. Montes 620 Tel. 20377 - 40461 LAURO Av. Carrasco 1223 Tel. 27677 TRANSPORTES PILCOMAYO Figueroa esq. Tiquina Tel. 22858 ALIAGA Av Montes 300 Tel. 28376 URUS Boro 194 Tel. 30793 TRANSPORTES SAN CRISTOBAL Plaza Alexander 190 Tel. 27775.- 41076 FLOTA YUNGUEÑA Calle Oroico Nº. 1577 Tel. 43001 TRANSPORTES TARIJA Tiquina 37 Tel. 28911 TRANSPORTES HUACHACA Emilio Calderón 563 (Gran Poder) Tel. 36599 TRANSPORTES ABAROA Plaza Alonso de Mendoza 242 Tel. 27096 MICROBUSES KIRQUINCHO Boro 106 Tel. 54612 TRANSPORTES "MOTO MENDEZ" Calle Humahuaca 844 Tel. 57929 TRANSPORTES TUNARI Boro Nº. 108 Tel. 40375 TRANSPORTES MANCO KAPAC Tumusla 380 (Hotel Tumusla) "DORADO ORIENTE" Pullman de lujo Bozo 106 Tel. 40373 TRANSPORTES RIVEROS (a Copacabana) Av. Montes 680 Tel. 29864. EXPRESO PANAMERICANO LTDA. Servicio Potosí-Sucre-Villazón. Dirección Bozo Nº. 167 Tel. 20803 EXPRESO CINTA DE PLATA Tel. 65658 TRANSPORTE PESADO Montes 595 Tel. 25083. AUTO LINEAS INGAVI Av. Manco Kapac 445 Tel. 28981 EXPRESO "LA VELOZ DEL SUD" Tiquina esq. Figueroa Nº. 739 Tel. 23146 La Paz - Bolivia.

EMPRESAS AEREAS

LLOYD AEREO BOLIVIANO Tels: 54649 - 53132 - 55769 - 51155 - 51163 - 59053 LUFTHANSA Tels. 20383 - 25780 - 50499 - 50609 AEROPUERTO Tel. 59151 AEROLINEAS ARGENTINAS Tel. 50792 AVIANCA Tels. 43909 - 40883 AIR FRANCE Tel. 51740 LAN Tel. 25536 - 57750 KLM Tel. 42965 SWISSAIR Tel. 28920 PANAM: Tels. 54117 - 41863 BOA Tel. 26381 VARIG Tel. 21450 ECUATORIANA Tel. 54472.- IBERIA Tels. 20270 - 24378 - ALITALIA Tel. 23494 B.O.A.C. Tel. 55541 CANADIAN PACIFIC Tel. 55341 SOUTH AFRICAN AIRLINES Tel. 55541 BRITISH CALEDONIAN Tel. 55541 TAM Tel. 25542 AEROPUERTO 59125. BRANIFF INTERNATIONAL: VENTAS INFORMES Tels. 21100- 21105 AEROPUERTO Tel. 59303 CARGA Tels. 59552 - 59012 LAN Chile Tel. 25536 - 57750.

FERROCARRILES

ESTACION CENTRAL el Tels. 52510 - 53510 **ESTACION GUAQUI** Tel. 4888.

Mario Soares analiza las candidaturas en Portugal

LISBOA, 10 (IPS).- El Secretario General del Partido Socialista (PS), Mario Soares, al hablar en una concentración en apoyo a la candidatura del General Ramalho, Eanes, expuso la posición de su partido respecto a los cuatro candidatos que procuran el sillón presidencial.

Ramalho Eanes fue calificado por el secretario del PS como "candidato supraparti-dario" y deberá ser "el candidato de todos los portugueses". La candidatura de Eanes, además del apoyo socialista, cuenta con el de los partidos de la derecha, Popular Democrático (PPD) y Centro Democrático Social (CDS) y de algunas organizaciones prochinas que decidieron apoyar "a este general patriota frente a la amenaza del social - fascismo soviético".

En cuanto a Otelo Saraiva, de Carvalho, aseguró que su postulación "es una candidatura de protesta, una candidatura sin ninguna clase de posibilidades de más del 10 por ciento del electorado portugues". El ex Jefe del Comando Operacional del Continente ("Copcon"), es apoyado por las organizaciones populares de base, acentando "ser el candidato del pueblo" y no de los partidos.

La determinación del Partido Comunista de llevar un candidato miembro de su dirección fue tambien analizada por Soares. "Si ellos llevan su candidatura - dijo - han de tener la desagradable sorpresa de no conseguir el 14 por ciento, o tal vez ni el 10 por ciento".

Al finalizar su análisis, el lider socialista se refirió a la candidatura del Primer Ministro, Almirante Pinheiro de Azevedo, una figura "que cumplió su misión histórica en este país la que desempeñó con corage y gallardía", haciendolo notar sin embargo, que es un postulante "que no tiene apoyo civil ni militar".

Confederación Nacional de Campesinos de Bolivia

COMUNICADO URGENTE

El máximo Organismo de los campesinos de Bolivia (C.N.C.B.O.) frente al plan subversivo orquestado por elementos antinacionales de extrema izquierda,

DECRETA:

1º.- Movilización Armada General dentro el campesinado de los Departamentos de La Paz, Oruro, Sucre, Potosí y Cochabamba, en defensa del Supremo Gobierno de las Fuerzas Armadas de la Nación, que encabeza nuestro Líder del Pueblo Hugo Banzer Suárez, fiel intérprete del nacionalismo Boliviano.

2º.- Los campesinos de Santa Cruz, Tarija, Beni y Pando deben declararse en estado de emergencia y permanecer alertas ante cualquier instrucción que emane de la Confederación Nacional de Campesinos, Ministerio de Asuntos Campesinos y Agropecuarios y Coordinación Militar.

3º.- Todos los campesinos del país por intermedio de sus dirigentes de Federaciones, Centrales, Sub Centrales y Núcleos, deben tomar contacto con las guarniciones militares en sus regiones, a fin de coordinar toda la defensa contra el extremismo aventurero y así demostrar el poderio del Pacto MILITAR-CAMPESINO.

Es dado en la ciudad de La Paz, a los nueve días del mes de junio de mil novecientos setenta y seis años.

FDO. Oscar Céspedes, Marcos Rodríguez Mario Mayorga, Corsino Ferrufino, Policarpio Chipana, Rodolfo Quispe, Mario Uriona, Emilio Villca, Luis Rojas, Paulino Quispe, Pedro Surco, Hilarión Reles, Marcelino, Callizaya, Agustín Goneca, Luis Castrillo, Pascual Gamon, Guillermo Arratia, Antonio Merlo, Zacarias Mancera, Germán Castro, Simón Gutiérrez, Juan Serrate, Dionisio Apaza, Justo Machaca, Walter Chávez, Donato Arana, Nicolás Becerra, Antonio Zeballos, Alfonso Rojas, Nicolás Cuevas, Matías Guevara, Juan Quispe, Juan Gutiérrez, Jesús Egüez, Manuel Basan, Darío López, Bellisario Joaquín, Federico Aguilar, Jorge Herrera, Luis Cordó.

Federación Especial de Trabajadores Campesinos Montero, Provincia Norte

COMUNICADO

La Federación Especial de Campesinos del Norte de Santa Cruz, ante el acontecer político nacional ensombrecido por la amenaza de la antiparia, comunican al pueblo boliviano,

Que, cien mil campesinos que conforman nuestra Federación y que producen alimentos para toda la nación, no permitiremos jamás que el extremismo ensangriente nuestra Patria.

Si en noviembre de 1970 derrotamos a la UCAPO en Montero, en marzo de 1971 tomamos la Prefectura de Santa Cruz de poder de los extremistas y de sus servidores, en agosto del mismo año junto a las Fuerzas Liberadoras de nuestro glorioso Ejército Nacional y de los patriotas nacionales ocupamos nuestro lugar en la grandiosa gesta libertaria del entonces Cnl. Hugo Banzer Suárez, por eso el campesino prefiere morir de pie que estar de rodillas bajo el látigo de una dictadura roja en donde no hay Dios, Patria ni hogar, estamos listos a dejar nuestras herramientas de trabajo y empuñar las armas al lado de las FF.AA. de la Nación para desbaratar cualquier aventura golpista de los enemigos de la patria, el primer llamado que haga nuestro Líder el Gral. Banzer y nuestra Matrlz Campesina.

Montero, 10 de junio de 1976.

"POR LA FEDERACION ESPECIAL DE CAMPESINOS DE MONTERO"
"POR EL PACTO MILITAR-CAMPESINO"

Juan Serrate Moreno
SECRETARIO EJECUTIVO DE LA F.E.C.N.S.C.

Ordenanza Municipal N°. 55/76

MARIO MERCADO VACA GUZMAN
ALCALDE MUNICIPAL DE LA PAZ

CONSIDERANDO:

Que los monumentos y objetos arqueológicos son propiedad del Estado y constituyen tesoro cultural de la Nación, según prescribe el artículo 191 de la Carta Magn

Que la Honorable Alcaldía Municipal, de acuerdo c la Ley Orgánica de Municipalidades de 1942, tiene con atribución el impulsar la ciencia, el arte y la cultura,

Que la enorme y valiosa herencia arqueológica d país requiere ser conservada, protegida y valorad poniéndola al servicio de la cultura del pueblo en general y de los estudiosos e investigadores en particular.

Que la ciudad de La Paz, por el nivel cultural a canzado, su ubicación geográfica y por constituir el núcl urbano más importante del país, requiere la creación d un Museo dotado de todas las facilidades técnicas y cient ficas, donde se conserven las piezas más valiosas d nuestra herencia arqueológicas.

Que habiéndose suscrito un acuerdo entre la H Municipalidad de La Paz, y el Instituto Nacional d Arqueología, para erigir un museo arqueológico de pieza de los precolombinas, con el aporte de ambas ins tituciones, es necesario adoptar las medidas conducente para su pronta instalación.

RESUELVE:

Artículo 1°.- Créase el "Museo de Metales Precios Precolombinos de la ciudad de La Paz", conforme a la mo derna museografía con las seguridades y técnicas consiguientes.

Artículo 2°.- La Municipalidad de La Paz, expropiará un inmueble de la calle Jaén, destinado al referido muse el mismo que contará con las técnicas modernas para a exhibición y protección de los objetos a guarnecer. Pa su parte el Instituto Nacional de Arqueología hará entrega de 853 piezas de oro, 200 de plata, 200 de cobre y bro cerámicas, con un total de 1.273 ejemplares depositados actualmente en el Banco Central de Bolivia. La colecta será permanentemente ampliada con objetos por te cubrirse o adquirirse, de acuerdo con el convenio suscrito

Artículo 3°.- La H. Municipalidad de La Paz, y el Instituto Nacional de Arqueología planificarán el funcionamiento y fijará los objetivos del Museo Arqueológico de Metales Preciosos Pre-Colombinos de la ciudad de La Paz.

Artículo 4°.- Las entradas e ingresos que se cobren por concepto de ventas de publicaciones, guías, postales, etc servirán para la conservación y mantenimiento del repos torio.

Art. 5°.- El Museo contará con las salas suficientes para la exhibición de los objetos de acuerdo a una clasificación científica y técnica. Tendrá también todas las dependencias necesarias para su administración, mantenimiento y seguridad.

Artículo 6°.- El Museo podrá recibir donaciones de objetos de valor arqueológico, de parte de Instituciones públicas o privadas así como de personas particulares

Quedan encargadas del cumplimiento de la presente Ordenanza, el Oficial Mayor de Cultura y Director General de Finanzas de la H. Alcaldía Municipal.

Es dada en el salón de Honor de la H. Municipalidad de la ciudad de Nuestra Señora de La Paz, a los ocho días del mes de junio de mil novecientos setenta y seis años.

MARIO MERCADO VACA GUZMAN
ALCALDE MUNICIPAL DE LA PAZ

ES CONFORME:

MARIO BEDOYA BALLIVIAN
OFICIAL MAYOR DE CULTURA Y
ALCALDIAS DEL DEPARTAMENTO DE LA PAZ.

Teléfonos Automáticos de Bolivia

Frente a los últimos acontecimientos provocados por personas que buscan el desorden y pretenden alterar la paz social, precisamente cuando el Supremo Gobierno en forma patriótica y decidida ha puesto en vigencia el PLAN QUINQUENAL.

Respondiendo al llamado del Excelentísimo Sr. Presidente de la República Gral. HUGO BANZER SUAREZ, apoyamos incondicionalmente a su digna persona, a su política de Desarrollo Económico y Social y a las Fuerzas Armadas de la Nación, declarando, al mismo tiempo, que no permitiremos por ningún motivo, golpes subversivos que perjudican el proceso de un sistema encarado con la mayor capacidad y responsabilidad y que postergan la felicidad de los trabajadores, por quienes el Sr. Presidente de la República, siente profunda admiración y afecto.

Junio 10, 1976.

Guillermo Aramayo M.
COORDINADOR LABORAL DE LUZ
Y FUERZA Y TELEFONOS
AUTOMATICOS DE BOLIVIA

Nuevo Vi... para Hom...

Hombres preocupados por... servarsé joveriés y retarda... vejez, han encontrado e... grageas OPOVITAM su... remedio para mantener... jorar su VIGOR SEXUAL... Seguir viriles entre activos... en años atrás. OPOVITA... muy eficaz en casos de I... LIDAD SEXUAL, DECAIMI... GENERAL, FALTA DE MEM... Y CANCANCIO MENTAL... a seniuse joven y sa... como antes . . . Refuerte... Vigor Varonil . . . Fá... Farmacias

OPOVITA
PARA HOMBRE
(FABRICADO EN ESTADOS UNI...

HOY CINES TV

...s Magníficos Justicieros
...s hijos de los Picapie-

...migas
...eclases
...da del Oeste
...entro Magníficos
...ería humana
...era que no me olvides
...es
...portivo 7
...gnetícioso Boliviano
...pais, un mañana
...se 12
...año feliz
...gente del barrio "David

...ow de Canal 7
...ología policial
...ere emisión.

CAMPERO Tel. 23333

...s tanda y noche
...RDO EN MARSELLA
...de 18 años) Noticiero
...EN LOS PRIMEROS

150 AÑOS Matinée 9.10 tanda y noche 11.10.

16 DE JULIO Tel. 52119

la. Función Hs. 15 2da. función Hs. 19,15 DOCTOR ZHIVAGO (mayores de 14 años) 11.00 y 13.00

6 DE AGOSTO Tel. 23829

Matinée, Hs. 15.45 Tanda 15.45 y Noche 21.45 DON CAMILO Y LOS JOVENES DE HOY (todo público) Actualidades Mundiales Nº. 19 Matinée Platea 7.10 Mezzanine 9.10 Tanda y noche Platea 9.10 Mezzanine 11.10.

TESLA Tel. 53803

Matinée JACK LA BRUJA CUCARACHITA DESMOTIRIZADA tanda y noche YO EMMANUELLE (Prohibida menores de 21 años) además el noticiero El Mundo al Instante Matinée 9.10 y 7.10 tanda y noche 11.10 y 9.10.

UNIVERSO Tel. 42660

Matinée, tanda y noche EL MINISTRO Y YO Matinée Mezzanine 12.10 y Platea 10.10 tanda y noche 14.10 y 12.10.

MONUMENTAL ROBY

Matinée LA FURIA FATAL DEL BOXEADOR CHINO (apta para todo público) tanda y noche RIO DE LA MUERTE RIO DEL AMOR (censura 21 años) Matinée 7.10 y 4.60 tanda y noche 9.10 y 5.10.

PARIS Tel. 29704

Matinée, tanda y noche EL VIENTO Y EL LEON (apta para todo público) Matinée, tanda y noche 7.10.

PRINCESA Tel. 51821

Matinée, tanda y noche EL SEXO LOCO (prohibida menores de 21 años) además el noticiero El Mundo al Instante Matinée, tanda y noche 6.10 - 5.10 - 4.10.

MURILLO Tel. 52647

Matinée doble HORROR DE FRANKESTEIN y EL HIJO DEL DRAGON AMARILLO tanda doble HORROR DE FRANKESTEIN y EL ANTICRISTO (mayores de 18 años) noche EL ANTICRISTO y NOTICIARIO ALEMAN (Mayores de 18 años) Matinée 5.10 y 3.60 tanda y noche 5.60 y 4.10.

ESMERALDA Tel. 52454

Matinée, y tanda dobles PUSOS DE VENGANZA y GOLPE A LA ITALIANA (Mayores de 16 años) noche Actualidades Francesas Nº. 26 y GOLPE A LA ITALIANA Matinée 5.10 tanda y noche 5.60.

NOBEL

Matinée y tanda dobles EL GENDARME SE CASA y CINTURON NEGRO noche Noticiero y CINTURON NEGRO (todo público) Matinée, tanda y noche 7.10.

ROXY

Matinée doble YO QUIERO DIBUJARTE y EL REY DE LOS OSOS (todo público) tanda doble YO QUIERO DIBUJARTE y HOMO EROTICO SUPERMACHO (21 años) noche HOMO EROTICO SUPERMACHO y Actualidades (21 años) Matinée 5.10 tanda y noche 5.60.

BUSCH

Matinée y tanda doble YO TENGO FE y EL GOLPE SECRETO DEL KARATISTA noche doble EL GOLPE SECRETO DEL KARATISTA y MELINDA (estrictamente prohibida para menores de 21 años) Horario especial 21 horas)

EBRO Tel. 42939

Matinée y tanda dobles 40 KILATES y EL ARCHIVO DE ODESSA noche EL ARCHIVO DE ODESSA (censura 14 años) Matinée 5.10 y 4.10 tanda y noche 5.60 y 4.60.

AVENIDA Tel. 25409

Matinée, tanda y noche VIVA TU MUERTE Matinée 9.10 y 7.10 tanda y noche 11.10 y 9.10.

BOLIVAR Tel. 25051

Matinée, tanda y noche LA PANDILLA MALDITA Matinée, tanda y noche 7.10.

ABAROA Tel. 56252

Matinée dobles LOS ANOCHECERES SON AQUI APACIBLES (todo público) y CARGAMENTO DE LA MUERTE (todo público) Tanda LOS ANOCHECERES SON AQUI APACIBLES y LAS 3 CARAS DEL AMOR (21 años) noche LAS TRES CARAS DEL AMOR noticiario de actualidad y cortos. Matinée Platea 5.10 Alta 3.60 tanda y noche Platea 5.60 Alta. 4.10.

SCALA Tel. 23535

Matinée, tanda y noche ' EL CIRCULO ROJO (mayores de 14 años) Noticioso Nacional LOS PRIMEROS 150 AÑOS Matinée 7.10 y 9.10 tanda y noche 9.10 y 11.10.

MEXICO Tel. 26867

Matinée, y tanda doble LAS AMIGAS y SANTO Y BLUE DEMOND CONTRA DR. FRANKESTEIN noche SANTO Y BLUE DEMOND CONTRA DR. FRANKESTEIN Matinée 5.10 y 4.10 tanda y noche 5.60 y 4.60.

MADRID

Matinée y tanda dobles EL KUNG FU DE UN CAMPEON y MADRE SOLTERA noche EL MAGNATE y CORTOS (mayores de 21 años) Platea 4.60 Mezzanine 5.10.

CINE LA PAZ

Funciones de matinée: Había una vez un circo.

LUX Tel. 62968

Matinée, tanda y noche LA CHICA TERREMOTO y EL EXORCISTA

VARIEDADES Tel. 24071

Matinée doble CIRCULO DEL VICIO y SANTO FRENTE A LA MUERTE Tanda doble SANTO FRENTE A LA MUERTE y LAS REGLAS DEL JUEGO (Censura 21 años) noche LAS REGLAS DEL JUEGO (censura 21 años) y El Mundo al Instante Matinée 5.10 y 3.60 tanda y noche 5.60 y 4.10.

CENTER Tel. 22026

Matinée doble WANG TANG TORO MATA y UNA RAZON PARA VIVIR Y OTRA PARA MORIR tanda doble UNA RAZON PARA VIVIR Y OTRA PARA MORIR y LA POSESION DE JOEL DELANE (mayores de 18 años) noche LA POSESION DE JOEL DELANE y Cortos Matinée 4.20 y 3.70 tanda y noche 5.30 y 4.20.

LIBERTAD Tel. 53925

Matinée doble LLEGO RINGO EN TIEMPO DE MASACRE y KU FU DE SICILIA CON FUROR tanda doble KU FU DE SICILIA CON FUROR y CORRE ANGEL CORRE (mayores de 18 años) noche CORRE ANGEL CORRE (sólo mayores 18 años) Matinée 5.10 tanda y noche 5.60.

SAN CALIXTO

Matinée Hrs. 14.30 Tanda Hrs. 17.45 Noche Hrs. 20.45 dobles LOS DESALMADOS y MATADERO CINCO

ILLIMANI Tel. 42755

Matinée doble LA GATITA y SANTOS Y BLUE DEMON Vs. DRACULA Y EL HOMBRE LOBO tanda y noche doble EL DESEO ARDIENTE y SANTOS. Y BLUE DEMON VS. DRACULA Y EL HOMBRE LOBO Matinée 3.10 tanda y noche 4.10.

IMPERIO Tel. 40451

Matinée y tanda dobles TONTA, TONTA, PERO NO TANTO y 5.000 DOLARES DE RECOMPENSA noche Programa de Cortos y LOS PLIEGUES DE LA CARNE (mayores de 21 años) Matinée 5.10 y 3.60 tanda y noche 5.60 y 4.10.

Se cuestiona en Estados Unidos la sucesión de Henry Kissinger

WASHINGTON, 10 (AP).- La aparente inevitabilidad de la llegada al poder del ex-gobernador de Georgia, James E. Carter, da un nuevo carácter a la cuestión de la sucesión del Secretario de Estado, Henry A. Kissinger.

Los tres nombres que se mencionan de inmediato son George Ball, Cyrus Vance, y más hipotéticamente Zbigniev Brzezinski.

La nueva situación es el resultado de una inusitada armonía entre los demócratas acompañada de una brutal lucha entre los republicanos de "The Washington Post" califica hoy de "un increíble cambio de los roles" que tradicionalmente tenido los dos grandes partidos norteamericanos.

El primer elemento en el proceso es la designación de Carter como candidato demócrata.

Luego de su impresionante victoria en las elecciones internas Carter ha comenzado a desmontar la estrategia de quienes querían negarle la candidatura, y según "The Post" a las 24 horas de la finalizada lucha interna Carter tenía ya nueve delegados más de los 1.505 que necesita para ser consagrado en el Madison Square Garden el mes entrante.

El senador Hubert H. Humprey anunció anoche mismo que no se prestará por lo demás a ninguna campaña divisiva, el super-caudillo de Chicago Richard J. Daley dio su bendición a Carter, y los otros notables del partido como Edward M. Kennedy, George S. MacGovern, Henry M. Jackson, y Edmund S. Muskie han prometido ayudar en la campaña frontal con los republicanos.

El Presidente Gerald R. Ford no encuentra dentro de su partido el mismo sendero de rosas. Su leve ventaja sobre el ex-Gobernador de California Ronald Reagan en el número de sus posibilidades de imponerse en la convención de Kansas City en agosto son sólo algo más que buenas, y los comentaristas aquí anticipan que la designación la lucha será tan brutal, y su impacto sobre el partido tan divisivo, que la nominación puede tener escaso valor político.

En ese estado de cosas los observadores están ya analizando quienes formarán el equipo con el cual tendrá que gobernar Carter.

En asuntos externos Carter ha estado siendo asesorado por tres personas que tuvieron roles destacados durante los gobiernos de John F. Kennedy y Lindon B. Johnson.

-El ex-Subsecretario de Estado George Ball, a quien se le considera un dedicado europeista. Ha criticado con frecuencia la estrategia de Kissinger basada en los arreglos de poder, y ha abogado también por una mayor amplitud en el trato con los países exportadores de materias primas.

-El ex-Subsecretario de Defensa Cyrus Vance que, además de responder la misma línea, fue el emisario de Johnson en las conversaciones que normalizaron las relaciones con Panamá después de los disturbios de 1963 en la zona del Canal.

-El profesor de la Universidad de Columbia Zbigniev Brzezinski, que fue miembro de la Junta de Planificación Política de la Secretaría de Estado.

Naciones Unidas

Proyecto BOL/73/PO2

"Censo de Población y Vivienda"

Convoca a las empresas editoriales interesadas a un concurso de precios para la impresión de dos millones de ejemplares de la Boleta Censal.

Las especificaciones para este concurso de precios serán suministradas en las oficinas de Naciones Unidas, Avda. Arce Nº 2525, 2º piso.

Las ofertas serán recibidas únicamente hasta el día 16 de junio a horas 15, fecha y hora en las cuales se procederá a la apertura de las ofertas recibidas.

9 de junio de 1976.

Invitación a funciones de cine

El H. ALCALDE MUNICIPAL DE LA PAZ y la CAJA FERROVIARIA DE SEGURO SOCIAL ofrecerán el día de hoy Viernes a horas 15.30 una función de matinée en el Cine La Paz (calle Ayacucho) a los niños de los Hogares dependientes del Consejo Nacional del Menor (CONAME) que tan dignamente preside la Excelentísima Primera Dama de la Nación señora Yolanda Prada de Banzer. Se proyectará la película "HABIA UNA VEZ UN CIRCO".

Los días Sábado 12 y Domingo 13 se dará funciones en los Cines La Paz y Miraflores de acuerdo al siguiente rol:

Cine La Paz; en Matinée y Tanda: "Fuí Testigo de un Crimen" y Dibujos animados. (Hs. 15.30' y 18.30' respectivamente)

Cine Miraflores: en Matinée doble y Tanda doble: "Había Una vez un Circo", "Adiós Alejandra" y Dibujos Animados".

La Paz, viernes 11 de junio de 1976.

DEPARTAMENTO DE RELACIONES PUBLICAS

Edicto

El Dr. Juan B. Lobatón Pérez, Juez Cuarto de Partido en lo Civil de la Capital, etc.

Por el presente Edicto, notifica, citaliama y emplaza a JOAQUIN HURTADO e ISAAC A. GEMIO, para que por sí o mediante apoderado, asuman la defensa dentro del juicio ejecutivo seguido por DELTA INSURANCE COMPANY S.A., COMPAÑIA DE SEGUROS, sobre los efectos ejecutados, sobre cobro de pesos bolivianos, a cuya fin se transcribe lo siguiente: - - - SENTENCIA No. 16 - - - En el Juicio Ejecutivo seguido por Delta Insurance Company S. A., contra Rosa Llanos de Hurtado y otros, sobre cobro de pesos bolivianos; - - - VISTOS, la escritura pública de foja 1a., los documentos de fs. 3 a fs. 9, la acción ejecutiva de fs. 10, el auto de solvendo de fs. 11 vta., el decreto de citación de remate de fs. 15, lo actuado de fs. 17 a fs. 25, y lo demás que ver convino y se tuvo presente - - - - - - - - - - - CONSIDERANDO: Que por escrito de fs. 10 Delta Insurance Company S. A. Compañía de Seguros, acompañando el instrumento público de foja 1ra. y los documentos de fs. 3 a fs. 9 ha iniciado juicio ejecutivo contra Rosa Llanos de Hurtado, Joaquín Hurtado e Isaac A. Gemio, cobrándoles la suma de SESENTA MIL PESOS BOLIVIANOS (Bs. 60.000.-) e intereses legales bajo apercibimiento de costas con el fundamento de que han otorgado una Póliza de insolvencia en favor de FABOCA LTDA., sin que los deudores hubieran cumplido con el pago de su acreencia con Faboca Ltda., por lo que en virtud de la cláusula segunda del instrumento aludido, venía en proponer la presente acción, para que previas las formalidades de ley se proceda al embargo de los bienes propios de los deudores, muy particularmente de los inmuebles dados en garantía hipotecaria. - - - CONSIDERANDO: Que dictado el auto de solvendo, a fs. 11 vta. y notificados las ejecutadas en la forma prevenida por el Art. 144 del Procedimiento Civil como se desprende de la representación de fs. 12, certificado domiciliario de la misma foja, auto de fs. 13 vta. y diligencias de fs. 14 - no han opuesto ninguna excepción dilatoria - - - - - Que, a fs. 15 se ha concedido el término de los diez días del encargado, que ha comenzado a correr en 26 de agosto del año próximo pasado de 1974 a horas 13 y 50 y ha expirado en 5 de septiembre del mismo año y a la misma hora, teniéndose en cuenta que es fatal el término del encargado y no interrumpen las tercerías ni los incidentes, como lo previene la Ley de 31 de Noviembre de 1914, que modifica el Art. 446 del citado Procedimiento Civil - - - Que, las demandadas dentro del aludido término no han formulado excepciones perentorias que les favorezcan, limitándose uno de ellos: Rosa Llanos de Hurtado ha suscitar incidente de "falsedad de notificación", que previos los trámites de rigor, por auto de fs. 23 vta., se ha resuelto en forma adversa a la incidentista con costas y multa, quedando de esta manera firme y subsistente el mencionado auto de solvendo de fs. 11 vta. - - - POR TANTO, El Juez Cuarto de Partido en lo Civil de la Capital, administrando justicia en primera instancia a nombre de la Nación y en virtud de la Jurisdicción que por ella ejerce; FALLA: declarando probada la demanda de fs. 10, y haber lugar al trance y remate de los bienes que se embargaren a los demandados: ROSA LLANOS DE HURTADO, JOAQUIN HURTADO, e ISAAC A. GEMIO, para que con su producto se pague a DELTA INSURANCE COMPANY S.A. COMPAÑIA DE SEGUROS, la suma de Bs. 60.000.-, intereses legales y las costas - - del juicio, debiendo la parte ejecutante, en el caso de apelación, prestar la fianza de resultas de acuerdo con el Art. 449 del Procedimiento Civil. - - - - - Esta Sentencia de la que se tomará razón donde corresponde, es pronunciada y firmada en la ciudad de La Paz a los dieciseis días del mes de febrero de mil novecientos setenta y cinco años. - - - - - Firmado - - - Dr. Juan B. Lobatón Pérez. - - - Juez Cuarto de Partido en lo Civil. - - - La Paz- Bolivia. - - - Ante mí. - - - Johnny A. Burgoa. - - - Secretario del Juzgado Cuarto de Partido en lo Civil. - - - MEMORIAL DE FOJAS TRECIENTA Y TRES. - - - Señor Juez de Partido en lo Civil. - - - Notificación por Edicto. - - - DELTA INSURANCE COMPANY S.A. COMPAÑIA DE SEGUROS, en el ejecutivo sobre cobro de dinero contra Rosa Llanos de Hurtado y otros, ante Ud. con todo respeto, dice - - - En mérito a las representaciones efectuadas por el Sr. Oficial de Diligencia y la Policía Judicial, pedimos la notificación del co- ejecutado Isaac Gemio, con la Sentencia de fs. 39, mediante edicto, en conformidad a lo dispuesto por el Procedimiento Civil - - - Será Justicia, etc. - - - La Paz, 2 de junio de 1976. - - - Firmado - - - José Bejarano C. - - - Abogado - - - Firmado - - - Delta Insurance Company S. A. - - - Compañía de Seguros. - - - AUTO QUE LE SIGUE. - - - Sello del Juzgado Cuarto de Partido en lo Civil. - - - A, 4 de junio de 1976. - - - VISTOS; en mérito a las representaciones de fs. 37 y 38 del Oficial de diligencias del Juzgado y de la Policía Judicial respectivamente, notifíquese al coejecutado Isaac Gemio con la sentencia de fs. 26 de fecha 17 de febrero de 1975, mediante edicto publicado en la prensa local, de conformidad a lo prevenido por el Art. 141 del Procedimiento Civil. - - - Firmado - - - Dr. Juan B. Lobatón Pérez. - - - Juez Cuarto de Partido en lo Civil - - - Ante mí. - - - Milton Novillo R. - Secretario del Juzgado Cuarto de Partido en lo Civil. - - - - - - - - - - -

El aviso oportuno

GUIA NUMERICA PARA LA UBICACION DE SU AVISO

COMERCIALES

1.- Abarrotes *
2.- Abonos (ver Fertilizantes)
3.- Aceites
4.- Agencias de Alcoholes
5.- Alfombras
6.- Alimentos Balanceados
7.- Aluminio
8.- Antigüedades
9.- Antenas de T.V.
10.- Articulos de Goma
11.- Articulos para Damas
12.- Articulos para Caballeros
13.- Articulos para niños*
14.- Articulos para Cholitas*
15.- Articulos para Novias *
16.- Articulos de Construcción
17.- Articulos Deportivos *
18.- Articulos de Cuero *
19.- Articulos Electrodomésticos
20.- Articulos Domésticos y del Hogar
21.- Articulos Eléctricos
22.- Artesanias *
23.- Arroz
24.- Automóviles (ver vehiculos)
25.- Automotores (Repuestos)
26.- Aserraderos
27.- Aves y animales domésticos.
28.- Azulejos
32.- Baños Articulos para:
33.- Barracas *
34.- Baterias
35.- Bazares
36.- Bicicletas
37.- Bisuterias
38.- Bombererias
39.- Boutiques
40.- Boutiques de Automóviles
45.- Café (Molido)
46.- Cámaras fotográficas *
47.- Camiones (Ver Vehiculos)
48.- Calzados *
49.- Calcetines
50.- Cañerias metálicas y plásticas
51.- Carnicerias *
52.- Carrocerias metálicas
53.- Casimires
54.- Cerámica
55.- Cintas Magnetofónicas
56.- Cochenillas
57.- Colchonerias
58.- Comestibles
59.- Conservas
60.- Cortinas
61.- Cosméticos
62.- Cristaleria
63.-Cuerina (Productos de)
64.- Curtiembre
69.- Detergentes
70.- Distribuidoras de Drogas
71.- Disqueria *
72.- Dulcerias
78.- Escritorio (Material de)
79.- Estufas
80.- Equipos de sonido.
82.- Fábricas *
83.- Farmacéuticos (productos)
84.- Fertilizantes
85.- Ferreterias *
86.- Fierro (Articulos de)
87.- Floristas *
88.- Focos (Ver Lámparas)
89.- Frisas *
90.- Fruterias
91.- Fundiciones
92.- Fungicidas (ver Quimico Agricolas)
98.- Grabadoras
99.- Granjas (prouuctos de)
100.- Grasas, Lubricantes
101.- Grifería
107.- Grupos Electrógenos
106.- Harinas
109.- Implementos Agricolas
110.- Industriales
111.- Insecticidas Agricolas Producción Químico
112.- Instrumentos de Dibujo
113.- Instrumentos de Ingeniería
114.- Instrumentos de Medicina
115.- Instrumentos de Odontología
116.- Instrumentos de Música
120.- Ladrillos (ver Fábricas)
122.- Jabonerias
123.- Joyeria *
124.- Juegos de Mesa
125.- Juguetes
128.- Lámparas para Iluminación
129.- Lácteos
130.- Licores
131.- Llantas
132.- Llaves
133.- Llaves de paso y de agua
138.- Machihembrados
139.- Maderas (Ver Aserraderos)
140.- Maleterias *
141.- Máquinas Calculadoras
142.- Máquinas diversas
143.- Máquinas de coser
144.- Máquinas de Escribir
145.- Maquinaria Industrial
146.- Maquinaria para Minas
147.- Marmolerias
148.- Material de Construcción
149.- Material de Campaña
150.- Motocicletas *
151.- Motores *
152.- Mosaicos
153.- Muebles metálicos
154.- Muebles en General
155.- Medias para Damas
160.- Niquelados
163.- Papelerias
164.- Papel para Ingenieros y Arquitectos.
165.- Parket (Pisos de)
166.- Perfumerias
167.- Peliculas Fotográficas
168.- Peleterias *
169.- Pernos y Tuercas
170.- Pinturas *
171.- Pisos de Plástico
172.- Planchas
173.- Plásticos *
174.- Productos de Granja
175.- Productos Farmaceuticos
176.- Productos Químicos
177.- Productos Quimico-Agricolas
178.- Puertas
179.- Puertas Metálicas
185.- Radios
186.- Reconstrucción de Motores
187.- Refractarios
189.- Refrigeradores
190.- Regalos *
191.- Relojerias *
192.- Relojes
193.- Repuestos de Automotores
194.- Repuestos Varios*
195.- Ropa para Caballeros *
196.- Ropa para Damas
197.- Ropa para Niños
198.- Ropa interior
199.- Rodamientos
204.- Semillerias
205.- Souvenirs
206.- Telas
210.- Televisores
211.- Teléfonos
215.- Tractores
213.- Tocadiscos
215.- Vajillas
216.- Vidrierias *
217.- Vehiculos *
218.- Vinos

PROFESIONALES

222.- Abogados
223.- Administradores de Empresas
224.- Agrimensores
225.- Arquitectos
226.- Auditores
230.- Biólogos
235.- Calculistas
236.- Contadores
237.- Consultores
240.- Dentistas
241.- Dibujantes
242.- Disenadores
248.- Economistas
250.- Farmacéuticos
251.- Filósofos
255.- Profesores
259.- Geólogos
262.- Ingenieros Agrónomos
263.- Ingenieros Civiles
264.- Ingenieros Electricistas
265.- Engenieros Electrónicos
266.- Ingenieros Industrial
267.- Ingenieros Mecánicos
268.- Ingenieros Industriales
269.- Ingenieros Mecánicos
270.- Ingenieros Metalurgistas
271.- Ingenieros de Minas
272.- Ingenieros Químicos
273.- Ingenieros Textiles
275.- Laboratoristas
280.- Médicos de acuerdo a su especialidad.
285.- Notarios
290.- Opticos y Optometristas
295.- Pedagogos
296.- Periodistas
297.- Psicólogos
300.- Sociólogos
305.- Topógrafos
310.- Traductores

SERVICIOS

314.- Academias
315.- Aerolineas
316.- Agencias de Viajes
317.- Agencias Aduaneras
318.- Agencias de Cigarrillos
319.- Agencias Navieras
320.- Alojamientos
321.- Alquiler de Vehiculos
322.- Asociaciones
327.- Bares
328.- Bancos
329.- Baños de Duchas
330.- Bebidas Gaseosas
331.- Boites
336.- Cámaras
337.- Casa de Cambio
338.- Cafeterias
339.- Clinicas
340.- Clubes
341.- Cobradores
342.- Comerciales
343.- Comercializadoras
344.- Confiterias
345.- Constructoras
346.- Consultorios
347.- Contabilidades
348.- Cooperativas
349.- Copiadoras
354.- Decoradoras
355.- Distribuidoras
356.- Distribuidoras de peliculas
361.- Editoriales
362.- Embaladores
363.- Empapeladoras
364.- Empresas Mineras
365.- Enseñanza
366.- Estaciones de Servicio
367.- Estudios Cerigráficos
368.- Estudios Fotográficos
369.- Exportadoras
374.- Farmacias
375.- Fotocopiadoras
376.- Funerarias
377.- Frigoríficos
382.- Galerias de Arte
383.- Gimnasios
388.- Heladerias
389.- Hoteles
394.- Importadoras
395.- Imprentas
396.- Institutos
401.- Jardines de Infantes
401.- Juegos de Mesa
406.- Laboratorios Fotográficos
407.- Librerias
408.- Lavanderias
409.- Llaves (talleres de confección)
411.- Máquinas escribir, Reparaciones.
410.- Moteles
413.- Mudanzas
416.- Opticas
417.- Orquestas
420.- Pasteleras
421.- Peluquerias
422.- Pensiones
423.- Peñas Folklóricas
424.- Polleterias
428.- Radiotécnicas
429.- Radiografias
430.- Reparadoras de Calzados
431.- Representaciones
432.- Registro Civil
433.- Restaurantes
434.- Residenciales
438.- Salleterias
439.- Sastrerias
440.- Saunas
441.- Seguros (Compañias de)
442.- Sindicatos
443.- Snacks
448.- Sombrereria
445.- Supermercados
446.- Salones de Belleza
450.- Tapicerias
451.- Talleres
452.- Talleres Automotrices
453.- Telecomunicaciones
454.- Tintorerias
455.- Transportes Aéreos
456.- Transportes Maritimos
457.- Transportes Terrestres
458.- Turismo (ver Agencias de Turismo)
462.- Venta de Inmuebles
463.- Veterinarias
464.- Zapaterias

TECNICOS

470.- Albañileria
471.- Artesanos
475.- Carpinteros
476.- Cerrajeros
477.- Cocineros
478.- Confiteros
479.- Costureras
482.- Decoradores
486.- Electricistas
487.- Empapeladores
488.- Enfermeros
489.- Esmaltadores
492.- Fotógrafos
495.- Gráficos
500.- Mecánicos de Automotores
501.- Mecánica en general
502.- Modistas
506.- Peluqueros
507.- Peleteros
508.- Plomeros
509.- Pintores de construcciones
513.- Relojeros
515.- Sastres
516.- Soldadores
517.- Sombrereros
520.- Tapiceros
525.- Vidrieros
530.- Zapateros

COMERCIALES

Abarroles

CARNICERIA ESPANOLA E, mercado a su alcance, Federico Zuazo 1573. Telf. 24366. Huevos a $b. 1.40. (5/5).

"PILAR".- Adolfo Ortega 694 Abarroles en general (6/12).

5 Alfombras

TUFTING.- Alfombras de toda medida, caminos para gradas. Av. Villazón 1964 frente U.M.S.A. Tel. 28092 - 25529 Cas. 3471. (23/2V)

6 Alimentos Balanceados

I.M.B.A.- Rodriguez 411. Telf. 53730. Concentrados para aves y ganados (16/30).

8 Antigüedades

"ANTIQUES".- Platería - Muebles - Joyas - Monedas - Artesanía Colonial, Av. Camacho 1480. Telf. 23869.

11 Artículos para Damas

LA ECONOMICA LTDA.- Potosí N°. 1123. Trajes, calzados, regalo ideal para el dia de la Madre. (16/15/VI).

CALZADOS MERCEDES.- Potosí N°. 1285.- Ofrece Calzados y carteras para damas, señoritas y caballeros. (16/15/VI).

16 Artículos de Construcción

ESTUCO PANDO, tubos de cemento, mosaicos :producción propia por mayor y menor entregas en obra, pedidos al Tel. 57535 (3/12).

17 Artículos Deportivos

FREUDENTHAL LTDA. Potosí N° 697. (16/15)

"CARDESSA".- C. Santa Cruz 414. Artículos deportivos de toda calidad. Precios de fábrica. (12/18).

18 Artículos de Cuero

"ETERNA".- Calle Ballivián 1382. Artículos de cuero y lona en general. Carpas. (16/25).

"FREUDENTHAL LTDA.". Potosí N°. 967. (16/15/VI).

19 Artículos Electrodomésticos

CORPASA S.A. JUAN DE LA RIVA 1409 Tel- 27248- Venta artefactos gas Reparaciones - repuestos (24/30)

"ALMACENES CALLA".- Potosi Esq. Loayza 1375. Distribuidor Philips (16/15/VI).

"IMEXBOL".- Loayza 143. Telf. 29122. Ventas por mayor y menor de artefactos electrodomésticos, teléfonos. (16/15/VI).

CASA SEUL.- Potosi Esq. Sanjinés 898. Pantallas, máquinas de coser y distribuidores Philips en general. (16/15/VI).

MIRKABEL LTDA.- Av. Buenos Aires 1886. Cocinas Sirenas, toda clase electrodomésticos, créditos y rebajas. (16/15/VI).

20 Artículos del Hogar

TUFTING.-Cubrecamas de diferentes medidas y hermosos colores. Av. Villazón 1964 Tel. 28092 -25529 Cas. 3471.

22 Artesanías

ARTESANIAS "LOS ANDES".- Taller Av. 16 de Julio 1070. El Alto. La Paz. Telf. 59328. Especialidad en alfombras y colchas en pieles de alpaca, llama y zorro, merino, viscacha, conejo, etc. Tejido de chompas y ponchos. (16/15/VII).

33 Barracas

"SAN MARTIN".- Av. Buenos Aires N°. 500. Esq. Uyustus. Machihembrado y maderas en general. (5/11).

BARRACA "MARJIOR".- Av. Rafael Pabón N°. 2980, maderas de construcción, machihembre y atención de pedidos especiales (19-20/VI). El Alto.

BARRACA "VILLA DOLORES".- Plaza J. A. de Padilla N°. 50 (El Alto). (16/15/VI).

BARRACA Y MAESTRANZA "SANTA ISABEL".- Camino a Oruro N°. 696 (El Alto). Venta de maderas y venesta al por mayor y menor. Especialidad en machihembres y parket. Telf. 59020. (16/15/VI).

BARRACA "NUEVA ESPERANZA".- Carretera a Oruro s/n. (El Alto). Venta de maderas: laurel, mascaju, ajipa, ochoa, etc. Telf. 63352. (16/15/VI).

BARRACA BUENOS AIRES.- Alcoreza 1017 (Lado Mercado Hinojosa) Telf. 54846. Ofrece madera de construcción, machihembrado en varias calidades. Movilidad en la puerta. (12/22).

35 Bazares

BAZAR PLATA. Max Paredes 767, Enseres de cocina (3/17).

37 Bisuterias

FLORIDA.- Av. Tumusla 429. Venta: Joyas en oro 18 K., plata 900.

48 Calzados

''MANACO''.- Esq. Yanacocha. Calzados y Calcetines. (16/15/VI).

MANACO.- V. Dolores. El Alto. P.J.A. de Padilla. Stock completo. (11/21).

53 Casimires

COMERCIAL "LEQUIPE". Av. América 158 Tel. 20961. Venta de casimires, paños, frazadas, Mantas y comercio en general 30/15

"LANIFICIO BOLIVIANO". Sagárnaga N°. 163 "SUPERTEX" 70, 100% lana virgen. (16/15/VI).

LANIFICIO BOLIVIANO. Sagárnaga N°. 163. "SUPERTEX" 100% lana virgen. (16/15/VI).

"LANIFICIO BOLIVIANO". Sagárnaga N°. 163 "SUPERTEX MELANGE" 100% lana virgen. (16/15/VI).

65 Confecciones para damas

Modas Delia Av. S.Bolivar 1968 cumplimiento y economia (29/6)

81 Equipo de soldadura

FIEL S.R.L. Colombia 250 Telf 54948. Cas. 344 (25/31)

81 Estructuras Metálicas

LAYSU ANDINA LTDA. Gotita 154 Tel. 28857 Puertas, ventanas, galpones, estructuras en gral. Aluminio y Fierro.

82 Fábricas

ALAMBRES

FABRICA NAL DE ALAMBRES FANDA LTDA.- Montes 710. Telf. 28476. Cas. 1947. Alambre galvanizado toda medida, alambre de amarre, alambre para clavos y alambres especiales. (18/17/6).

FABRICA NAL. DE PRODUCTOS DE ALAMBRE ATLAS LTDA.- Montes 710. Telf. 28476.,Cas. 1947. Alambre tejido, clavos, malla olimpica, tela milimétrica y alambre de puas, (18/17/6).

INMETAL C.B.F.- Fábrica de carrocerias. Planta Industrial en El Alto, frente a Aduana. Telf. 59543. Casa 4784. La Paz. (16/13/XI).

85 Ferreterías

FERRETERIA HAMBURGO: Av. Montes 667: Estufas termoeléctricas a base de aceite. 1000/2000 Watts. Sanitarios de cuatro piezas y baño de visitas, precio de regalo. Azulejos, Decorados, oferta especial. Fregaderos de acero inoxidable, primera calidad. Telf. 26277. (2/1).

FERRETERIA ORURO.- Figueros 850. Tel. 29546. Pernos hexagonales, articulos eléctricos, variedad de chapas y candados herramientas en general, copias de llaves. (2/1).

FERRETERIA "PORCEL" 63979. Artículos para mineros e industriales. Imp. directa. (16/15/VI).

FERRETERIA "ROMA CRUZ".- Colombia 519. Telf. 55631. (16/30).

"SIMAJO".- Av. Montes 648. Materiales de construcción. (16/15/VI).

"CIA. UNIVERSAL LTDA.".- Colombia 219. Importaciones de articulos de ferreteria. (16/15/VI).

CASA HERPAVILL LTDA.- Calle Pedro de la Gasca 607. Telf. 54328. Cas. 5283. Venta de articulos de ferreteria. (5/11).

FERRETERIA "LA ESPERANZA".- Pedro de la Gasca N°. 797. Articulos de ferreteria en general. (5/11).

FERRETERIA "GRAN PODER".- Max Paredes 824. Artículos de ferreteria en general. (15/30).

87 Florerías

"CAN CAN".- Telf. 43205. Av. 16 de Julio 1806 H. Copacabana. (16/15/VI).

110 Industriales

LAYSU ANDINA LTDA. Gotita 154 Tel. 28857 Puertas, ventanas, galpones, estructuras en gral. Aluminio y Fierro

EMPRESA METAL MECANICA ANDINO.- Camino a Oruro, parada col. 22 Fabrica de carrocerias y galpones en general. (16/13).

123 Joyerías

JOYERIA Y RELOJERIA "EL MONOLITO" Ingavi 839 Especialidad en insignias y condecoraciones. (2/8).

JOYERIA "LA BOLSA DE LA JOYA".- Ingavi 805. Especialidad en condecoraciones. (16/15/VI).

TALLER JOYERIA.- Potosi N°. 1220. Grabados de lujo. (16/15/VI).

JOYERIA "SELECT" VEGA Y CIA. LTDA.- Loayza 227. Telf. 23107. Cas. Correo 2817. (16/15/VI).

130 Licores

BODEGA CHIVISIVI C. Santa Cruz N° 207 Tel.23210 vinos, licores, vinagre de uva (3/17)

"BODEGA BALANZA".- Otero de Lt. Vega N°. 388. Vinos, licores y Vinagre de Pura Uva. Pedidos al teléfono 55311. (16/15/VI).

140 Maleterías

MALETERIA AMERICA.- Colón 166. Articulos de cuero y composturas en general. (12/18).

FREUDENTHAL CIA. LTDA.- Potosi 697. (4/15).

142 Maquinas Diversas

SERVICIOS ELECTRICOS.- Instalaciones, proyectos, asesoramientos .Técnicos. Mercado 861. (16/22).

ZBINDEN y CIA S.A. Jenaro Sanjinés 348. Motosierras Mc. Culloch Motores de sobreborda Mercury. Repuestos- servicio. 1/7

149 Material de Campaña

"FREUDENTHAL LTDA.".- Potosi N°. 967. Carpas, toldos, cafres, , Sleepingbag. (16/15/VI).

150 Motocicletas

HANSA LTDA.- Yanacocha Esq. Mercado. Telf. 54959. (16/15/VI).

151 Motores

MOTOR INTERNATIONAL 501.- Medio paquete flamante. De ocasión. Ref. Telf. 52609. (5/11).

153 Muebles Metálicos

"IMNA LTDA." Muebles Metálicos de oficina de gran calidad. Cap. Ravelo 2037. Telf. 22611. (3/17)

MUEBLES METAL "LITORAL".- Avenida Buenos Aires 512 Telf. 26258. Liquidación de muebles metálicos. (6/20)

154 Muebles en General

MUEBLERIA SAN MARTIN Comercio Esq. Loayza 1404. Telf. 52095.

"CASA TERESA".- Ingavi 827. Juegos de living, comedor y articulos en general. (16/15/VI).

MUEBLES FLORES Av. 16 de Julio 1854. Fca. Plza. Villarroel 492 livings, comedores, dormitorios (25/1)

INDUSTRIAS RICARDI S.R.L.- Av. 16 de Julio 1439. Fabricantes de muebles en general. (16/15/VI).

Muebleria y Tapiceria ROMA, Calle Bueno 515 Tel. 58305 (29/28)

MUEBLERIA MOBLART.- Juan de la Riva 1487. Nuevos y a medio uso. Precio sin competencia. Permutas. (16/15/VI).

MUEBLES LAGUNA Plaza Sucre 1478, 20 de Octubre 1699, ofrece dormitorios, comedores, gabinetes para radiolas (1°/15)

MUEBLERIA NUNEZ: Almirante Grau 171. (11/18).

MUEBLERIA JORDAN.- Edificio Ingavi, Planta Baja. Juegos de Living, comedor, dormitorio y piezas sueltas en general. Teléfono 25672. (11/25).

166 Perfumerías

PERFUMERIA KATTIA: Murillo 810 y Colombia 159 Casilla 2109, cosméticos en general. (1°/15).

PERFUMERIA "PARIS". Mercado 1107. Telf. 29336 - 42105. (16/15/VI).

168 Peleterías

"ASTRAKAN".- Av. Arce 490. Telf. 57969. Reformas en pieles. (16/15/VI).

191 Relojerías

RELOJERIA "WALVIC".- Av. América 261. Representantes de los finos relojes Nivada-Candino, despertadores, mallas, fornituras y herramientas de relojeria y joyeria. (16/15/VI).

RELOJERIA "THECHNOTRON".- Plaza Pacajes. El Alto N°. 2. (16/15/VI).

193 Repuestos

AUTOMOTIVOS "SU CONFIANZA".- Venancio Burgoa N°. 985. Venta de repuestos y lubricantes. (6/12).

CASA "INTERTOYO".- 51371. Repuestos para vehiculos INTERNATIONAL. Venancio Burgoa Esq. Boq. (San Pedro). (5/4).

REPUESTOS "ALIANZA LTDA.".- Alto de la Alianza 749. Repuestos automotivos y accesorios para toda clase de vehiculos, llantas, neumáticos, mangueras y correas "Gates". (16/15/VI).

FERRETERIA "ROMACRUZ" Calle Colombia 519, telf. 55631 (25/31)

193 Repuestos Varios

NEW MOTORS.- Zollo Flores 1369. Telf. 62667. (14/21/6/76).

ELECTRONICA BRASILIA.- Calle Murillo 1315. Kits de radios para estudiantes. Material eléctrico en general. (16/30).

"EICO" ELECTRIC.- Radio, TV electricidad, repuestos y reparaciones, Potosí N°. 1373 (16/15/VI).- Tel. 58219

ACCESORIOS PARA CALDEROS.- Galería Luz. Telf. 54832 - 41411. (16/30).

195 Ropa para Caballeros

CASA "JULIA".- Galería Luz. Of. 19. Ropa sport. (16/30).

210 Televisores

¿FALLA SU TELEVISOR? AV. Simón Bolivar 1993, personal capacitado en el exterior Tel. 65224 y 53195 (24/31)

216 Vidrierías

"OAT".- Sucre 827. Venta de vidrios, seneillos, dobles, catedral, espejos y marcos. (16/15/VI).

VIDRIERIA TUMUSLA Av. Tumusla 534

PROFESIONALES

222 Abogados

DR. JULIO VARGAS LEDEZMA.- Yanacocha 301, 3°. Piso. Of. 7 (20/3).

JAIME URCULLO REYES. Edif. Hermann, Plaza Venezuela, piso 11. Of. 1102 y N°. 1104 Telf.. 21193. (21/2).

DR. MIGUEL ANGEL VIRRUETA A. Yanacocha N°. 301, 1er. piso Of. 7 Telef. 40298 (23/29).

Dr. NEMOROSO ROJAS.- Yanacocha 301. 6°. Piso. Of. 8. (22/5).

237 Consultores

"DELTA CONSULT".- Av. 16 de Julio 1456. Telf. 65809. Asesoría Económica.- Organización Actuarial - Auditoria y Contabilidad de empresas. (16/30/V).

PROFESORA SORAYA.- ASTROLOGA y QUIROLOGA. Residencial Ideal, Av. Mariscal Santa Cruz N°. 1058, pieza N°. 13. Teléfono 24210. (10/17).

240 Dentistas

DR. ROLANDO DAVILA P. Av. Mariscal Santa Cruz 1282. (5/11).

DR. VICENTE M. FABIAN. AGUSTI.- ODONTOLOGO.- Loayza 317. Telf. 29646. (16/30).

280 Médicos

GINECOLOGO

DR. JORGE LIENDO.- Clínica Scala, piso N°. 7. Telf. 56695. (16/14/VIII).

Dr. JAIME SALGUEIRO CHAVARRIA.- Cirugia. Ginecologia - Obstetricia. Dom. y Cons. C. Sucre 778. Tel. Dom. 52634. Cons. 42652. (21/19).

DR. JAVIER OSSIO QUESADA. Cirujano General Edif. Castilla. 3°. Piso. Loayza 250. Teléfono Cons. 20754. Dom. 82082. (16/15/VI).

CIRUGIA PLASTICA

CORRECCION de defectos en cara y cuerpo (nariz, arrugas, quemaduras, etc.). Traumatología. Consultorio: Edificio Alameda 1°. piso. 17 a 19.30. (9/9).

285 Notarios

Dra. NELLY A. DE MALDONADO. Yanacocha 301 Ed. Asbún 4°. piso Of. 7. Tel. 23828 - Dom. 83717. (26/25)

Dr. JAIME TRIGO PAZ. Potosí 1285. Tel. 28716. Edif. Tobía. (16/15).

CELIA ARANDA DE MERUVIA. Potosí N°. 1050. Escrituras, Testamentos, Poderes y Protestos. (16/15/VI).

SERVICIOS

316 Agencias de Viajes

AGENCIA DE VIAJES (ANUAL TOURS) Mercado 996. (16/30/V).

317 Agencias Aduaneras

AGENCIA ADUANERA "QUIROGA".- Edif. Cine Prin. Of. 15. Telf. 83822. (16/15/VI).

320 Alojamientos

ALOJAMIENTO LITORAL Avenida Buenos Aires N°. 588. Telf. 40206. Atención esmerado y permanente. (16/22/V)

"SAN CRISTOBAL".- Isaac Tamayo N°. 661. Atención económica y permanente. (16/22/V).

328 Bancos

BANCO MINERO DE BOLIVIA.- Comercio 1290. Telefonos 52161-68. (16/15/VI).

BANCO POPULAR DEL PERU.- Mercado Esq. Colón. Telf. 55023. (16/15/VI).

330 Bebidas Gaseosas

BEBIDAS GASEOSAS ORIENTAL.- Calle Colombia 1000. Pedidos al Telf. 22982. (16/15/VI).

337 Casa de Cambios

CRUZEIROS COMPRO.- Tel. 25656.

CASA DE CAMBIOS "LA PAZ".- Calle Loayza 167 (Altos). (16/15/VI).

CASA DE CAMBIO GUILLERMO CACERES O.- Potosi N°. 876. Edif. Chain, Planta Baja. Of. 2. (16/30/V).

342 Comerciales

"EL ARCA DE LA ESPERANZA".- Potosi N°. 953.- Adquiera su talonario con $s. 25. Gane miles de premios. (16/30).

VENDEMOS TERRENOS.- A plazo un año en el Alto La Paz, para vivienda e industria, en Santa Cruz zona Equipetrol. (8/14).

343 Comercializadoras

"POSTA SUR".- La Inmobiliaria de su confianza. Telf. 51046. Jenaro Sanjines 541. Pje. "Kuljis". (8/14).

345 Constructoras

EMPRESA CONSTRUCTORA "SAT 15".- Av. 16 de Julio 1456, 3°. Piso. Telf. 65421.- Proyectos y Construcciones - Decoración. (16/15/VI).

349 Copiadoras

"COPIAS DE PLANOS TORREJON".- Bueno 370. Se hacen copias de planos. (16/30).

COPIAS DE PLANOS ULTRA-RAPID: Nitidas, Av. Camacho 1372, 2°. piso. Of. 1. (11/25).

355 Distribuidora

DISTRIBUIDORA SUDAMERICANA DE REVISTAS.- Linares 1061. Historia, de Hombre. Albumes, sobres con láminas al por mayor y menor. Sortes final 22 Mayo. (16/4/VI).

356 Distribuidoras de Peliculas

"CORPORACION AMERICANA J.G.V.".- Peliculas de 35 y 16 mm. Comerciales P. Venezuela 1406. Telf. 25051. Cas. 4802. (16/15/V).

ILLIMANI FILMS LTDA. Mercado 1326. Telf. 50982. (16/15/VI).

CINEMATOGRAFICA "COPACABANA" S.R.L. Ingavi 690. Telf. 50317 Peliculas de acción y suspenso. Próximo estreno "REVANCHA DEL KARATECA"

368 Estudios Fotográficos

LABORATORIO TECNICO "FOTECO" de Julio 1557. Laboratorio (16/30).

FOTO CARLO.- Calle esq. Potosí Tel. 51800 pasaportes, Retratos. (26/9)

374 Farmacias

FARMACIA "LA PAZ" Colombia 334. (8/8/V).

"TUMUSLA".- Av. Tumusla 569 (18/5/6).

375 Fotocopiadoras

IMEXBOL FOTOCOPIAS CANON a $b. Calle Loayza 143. Telf. 29122. (26/25)

376 Funerarias

FUNERARIA "VALLE Graneros 121. Telfs. 24290. (16/15/VI).

GALERIA DE "PUNKU".- Se hacen al oleo y al pastel, 2

"CURMI".- Mercado 8 Obras de arte y repujados cobre. (16/15/VI).

382 Galerias

388 Heladerías

HELADOS SPLE Nicolás Acosta N°. 4 heladós por litros, bocassatas y sus diferentes dades. (16/15/VI).

389 Hoteles

HOTEL BOLIVIA.- Kapac 287. Telf. 40 comodidad y seguridad

HOTEL CITY.- 16 de J Piezas 1, 2, 3 camas. **ORIENTAL.**- Illampu Sagárnaga 868. Tel (16/15/VI).

PANAMERICANO Manco Kapac 454. Tel (16/15/VI).

394 Importadoras

IMPORTACIONES SOL".- Calle Calaun (16/30/V).

IMPORTADORA NEZ".- C. Murillo 8 58332. Cas. 8140. Ele en material eléctrico tensión: transformadores, tectores, para Elementos de protección alta. (16/15/VI).

IMPORTADORA A SOL LTDA.- Montes 28476. Cas. 1947. Im artículos eléctricos, duras, fierro y ma construcción. (18/17/6)

IMPORTACIONES GORDA".- Pedro de 709. Tel. 62730 - 40 de Garrafas por mayor (5/11).

395 Imprentas

EMPRESA GR MERCURIO.- Juan de 1543. (16/22/V).

GRAFICA "ARAN Yungas 514. Trabajo general. (16/30).

OFFSET MILLAN Especialidad colores. de Fotomecánica 470. Telf. 26917. Cas. Paz. (16/15/VI).

"KOLLASUYO".- Loa Telf. 25843.- Cos Impresión de toda clase bajos para la indu comercio. Afiches en (16/25/V).

IMPRESIONES M Comercio 1476. Esp Bancas - Comercio - Offset-Tipografia (16/

SELLOS DE GOMA Sagárnaga N°. 271. jores. Tel. 60454. (6/1

AUTO~SERVICIO

REPARE USTED MISMO SU AUTOMOVIL· ESTA SEMANA: LAS CUBIERTAS

ESCRITO Y DIBUJADO POR BILL CALDWELL

EDITORS PRESS SERVICE, INC. NUEVA YORK

LAS CUBIERTAS COMUNES DE TELAS CRUZADAS TIENEN UN SOPORTE (CARCASA) DE TELAS DE RAYON Y NYLON DISPUESTAS DIAGONALMENTE· EL EXTERIOR ES EN GENERAL DE CAUCHO SINTETICO· SU DIBUJO PROVEE UN BUEN AGARRE AL CAMINO Y PERMITE RODAR SUAVEMENTE Y A BAJA TEMPERATURA· SON MAS BARATAS QUE LAS RADIALES, PERO DE DURACION MUCHO MENOR·

EN LAS CUBIERTAS RADIALES LAS TELAS FORMAN UN ANGULO RECTO CON LA LLANTA· ESTO PERMITE UN MEJOR COMPORTAMIENTO DE LA CARCASA A LA QUE SE BRINDA FIRMEZA MEDIANTE CORDONES SITUADOS DEBAJO SIGUIENDO SU CIRCUNFERENCIA· ESTOS CORDONES ESTAN COMPUESTOS DE RAYON RETORCIDO, O LO QUE SE ESTA HACIENDO MAS COMUN, DE FINOS ALAMBRES DE ACERO·

CUANDO SE TOMA UNA CURVA A CIERTA VELOCIDAD, LAS FLEXIBLES PAREDES DE LAS CUBIERTAS RADIALES PERMITEN QUE TODO EL DIBUJO PERMANEZCA ARIMADO AL PISO, BRINDANDO MEJOR AGARRE·

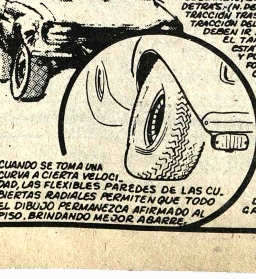

SOBRE EL MISMO EJE DEBEN INSTALARSE CUBIERTAS DEL MISMO TIPO· DEBIDO A QUE LAS RADIALES BRINDAN MEJOR AGARRE QUE LAS COMUNES, SI ES PRECISO MEZCLARLAS, LAS RADIALES DEBEN IR DETRAS· (N. DEL T.- ESTO SOLO VALE PARA TRACCION TRASERA; PARA COCHES CON TRACCION DELANTERA LAS RADIALES DEBEN IR ALLI·)

EL CAMBIO DE LAS CUBIERTAS ESTA MARCADO EN LA BANDA Y PUEDE SER INDICADO EN DOS FORMAS· POR EJEMPLO UNA CUBIERTA 5.80 x 10 INDICA UN ANCHO DE 5,8 PULGADAS (130 mm) Y UN DIAMETRO DE 10 PULGADAS (254 mm)· LAS CUBIERTAS RADIALES TIENEN EL ANCHO MARCADO EN MILIMETROS Y EL DIAMETRO DE LA LLANTA POR PULGADAS; POR EJEMPLO 145 INDICA UN ANCHO DE 145 MILIMETROS Y UN DIAMETRO DE 13 PULGADAS·

TESTIMONIO No. 19

(de la página 6)

...17) St los auditores tracasaran en la obtención de toda la información que ...ejercicio que, según su leal saber y ...ntender, es necesaria para su función. ...ellos, deberán solicitar esta información ...hecho en su informe.- - -

...18) Los auditores tendrán derecho de ...asistir a cualquier asamblea general de ...s, hablando si así lo desean, todas las ...tificaciones y otras comunicaciones ...referentes a la misma que cualquier ...nista o miembros de la Compañía tienen ...derecho a recibir, y a concurrir en el ...ejercicio de cualesquiera otras atribuciones ...que cualquier asunto que en ellas se trate y que les conciernan como ...ditores.- - -

NOTIFICACIONES

...120.- Cualquier notificación dada por la Compañía a cualquiera de sus accionistas, ya sea personalmente o enviándola por correo a su dirección registrada o, en el caso de no tuviera dirección registrada dentro de la lista de accionistas de la Compañía, a la habitual, dada por él a la Compañía para que le sean dadas las notificaciones. Cuando la notificación sea enviada por correo, esta se considerará como hecha hallándose debidamente y correctamente, pagado por anticipado y franqueado la carta o paquete conteniendo en el caso de la notificación para una asamblea, esta, esta se considerará como hecha al expirar las 48 (cuarenta y ocho) horas después que la carta o paquete contiene esa orden franqueada; en cualquier otro caso, el momento de depositarse la carta o paquete conteniendo.- - -

...121.- La Compañía notificará a los copropietarios de bajo derecho, efectuando la notificación al copropietario ¿cuyo nombre aparezca primero en el registro de miembros con referencia a dicha acción.- - -

...122.- La Compañía notificará a las personas con derecho sobre una acción a consecuencia de la muerte o quiebra de un miembro, enviando por correo en carta pagada dirigida a ellos por su nombre o por el título de los representantes legales de la muerte, o del depositario del miembro declarado en quiebra, o a cualquier dirección análoga, similar, a la dirección si la hubiera, suministrada a los fines de esta cláusula con el propósito por las personas que se consideren con derecho, o hasta que proporcione esa dirección, dando la notificación en la forma en que esta se habría hecho de no haber ocurrido la muerte o quiebra.- - -

...123.- Las notificaciones para las asambleas generales serán dadas en la forma ...ecificada en las formas ante estipuladas a: ...a) Todos los miembros, con excepción de aquellos que hayan dado dirección registrada en la Isla de Jersey, no hubiere proporcionado a la Compañía una dirección para recibir tales notificaciones;

...(b) Toda persona sobre quien recae la propiedad de una acción por ser el representante legal o depositario de un miembro declarado en quiebra de notificación esta que a no ser por su muerte o quiebra, el miembro habría recibido - - -

...(c) A todo auditor ejercitando sus funciones en la Compañía.- - -

...124.- Ninguna otra persona tendrá derecho a recibir notificación para las asambleas generales.- - -

LIQUIDACION

...125.- Si la Compañía tuviere que ser cerrada, el liquidador, con la sanción de una resolución especial de la Compañía y de cualquier otra requerida por ley podrá dividir entre los miembros en especie o en cobro líquido el todo o parte de los bienes de la Compañía (ya sean estos del mismo tipo o no) y con el fin propósito podrá establecer el valor que considere justo y determinar como han a ser dividido en la forma ya mencionada, y podrá determinar la forma en que la división se llevará a cabo, por ser entre los miembros o diferentes clases de miembros. El liquidador, con sanción similar, podrá colocar en fideicomiso todos o parte de dichos bienes, cuyos depositarios el liquidador estime conveniente, para beneficio de los contribuyentes; pero de tal manera que ningún miembro se obligando a aceptar acciones u otros valores sobre los que exista obligación.- - -

INDEMNIZACION

...126.- Todo director, director gerente ...agente, auditor, secretario y otro ejecutivo mencionado de la Compañía será indemnizado con los bienes de la Compañía por todo costo, cargos, gastos, pérdidas y obligaciones en que hubiere incurrido en el ejercicio de su función en el mismo, o en relación a la misma hacienda con ella. Se establece que no habrá indemnización en el caso de fraude o mala conducta voluntaria del individuo.- - -

---

AGIP (BOLIVIA) LIMITADA

Del Certificado de un fragmento del Registro de Miembros de la Compañía al 1º. de Diciembre de 1974.

No. de Miembro	Transferencia	Fecha de la Asignación o del Asiento de transferencia	No. de Acciones Asignadas o Transferidas	No. de Identificación Del	No. de las acciones
					$US.
S. P. A. ROMA					
	1	29.11.74	99.850	91	99.900
	2	29.11.74	30	31	30,00
	3	29.11.74	30	60	30,00
	4	29.11.74	30	61	30,00
CARBONS INTERNATIONAL N. V. CURACAO					
		29.11.74	10	99.981 99.990	
CARBONS INTERNATIONAL HOLDING COMPANY - ZURICH					
		29.11.74	10	99.991 100.00	100.000,00

...lo del Consulado de Bolivia en Londres.

...reforma a su autoridad, según ...ster y entender, para los fines ...ente indicados.- - -

...Suscrito, la Actuaria - La Paz, ...ia del mes febrero de mil novecientos y cinco. - - - Firmado: ...Mariano Sanjines Velasco- - - ...Firma.- - -

...DE ACTA DE JU...TO DE PERITO.- - -

...ad de La Paz, a los veinte y ...s días del mes de febrero de mil novecientos y cinco años, a horas diez de la mañana ante mi Juan Evaristo Jaldin de Quintana Oficial Mayor del Consulado, y testigos que suscribirán, se constituyeron en dicho Consulado los señores Peritos de Tasación de los bienes que quien previo al juramento de ley en forma dijo: - - - Que bajo el juramento de ley prestado en la forma que tiene dicho; - - - Que procederá de acuerdo a su leal saber y entender. - - - Con lo que terminó y se persistió en su tener de lo que firman de conformidad por ante mi de Quintana. - - - Firmado: - - - Alfaro. - - - Ante mi Juan Evaristo Jaldin de Quintana. - - - Oficial Mayor de Tasación en la Ciudad de La Paz. - - - Bolivia. - - -

...DE SUCESORIO. - - - Señor Juez ...ero de Primera Instancia en ...Presente.- - - Otrosí.- - - ...Evaristo Jaldin de Quintana, ...por derecho, decimo del ...sobre testamentaria ...del idioma inglés al ...castellano por Horacio Vargas ...Perito Traductor por ...nombrado Traductor por ...juzgado a su diferido ...de Traducción practicada por la ...que solicitando se ...con el respectivo interrogatorio de ...mismo, a los ...Respondientes. - - -

...Otrosí.- - - Asturia...primero de marzo de mil novecientos setenta y cinco. - - - Por ...Quteila J. de Quintana. - - -

...SE LE SIGUE:

...Vistos de instrucción en lo Civil, ...La Paz, Bolivia, a veinte y ...mil novecientos setenta y cinco ...Juez del infrascrito, ...se señalado- - - (firmado) - - - ...Firmado: - - - Juez ...de lo Civil Tercero- - - ante ...Nanco B. de Alcazarra, ...Autogado. - - -

...ORIA REUNION DE ...TA DIRECTIVA DE AGIP ...LIMITADA EFECTUADA EN ...DINARIA Y EXTRAORDINARIA, EL NUEVE DE DICIEMBRE ...A LA...

...Edgido Egidi. - - - Dante ...Emilio Paccharotti. - - -

...Valle. - - -

...RACION. - - - Se comunica que ...constitución de la Sociedad ...citada ante la Royal Court of ...veinte y nueve de noviembre ...novecientos setenta y cinco. - - - ...TORES. - - - Se comunica que los ...tenen la presente acta nom...los siguientes personas ...directores de la Sociedad. - - - ...Egidi. - - - Dante Emilio ...Paccharotti. - - -

...DE LA SOCIEDAD.- Se ...mantenido al Señor Edgido Egidi ...Presidente de la Sociedad, al ...Dante Jaboli como Vice- Presidente y a Emilio Paccharotti como ...General. - - - Dante Directorio ...a atendido de nombrar al Señor ...dro Valle como Tesorero de la ...

...TARIO Y VICE-SECRETARIO. - ...a resuelto nombrar a Willcox and ...ny Limited como Secretaria de la ...d. Se nombra además el Señor ...ndro Valle como Vice - Se- ...ria. - - -

...SELLO.- - - El sello de la Sociedad ha sido producido (según aparece en la impresión al margen) y se ha acordado que el mismo será adoptado y normalmente puesto en cualquier documento, a la presencia de dos Directores o de las personas nombradas en el artículo 100 del acta de constitución de la Sociedad.- - -

...DESDE SOCIAL.- - - Se ha fijado la sede social de la Sociedad en La Motte Chambers, St. Helier, Jersey C.I. dando de orden de esto y el sello será puesto al documento oficial de registración de la sociedad.- - -

...REPARTICION DE LAS CUOTAS. - - - ...ha resuelto que las cuotas indicadas a continuación son repartidas entre los suscriptores del acta de constitución.- - - Sr. Francisco Charles Hamon 1 cuotas (tres cuotas) de $us. 1. - - -

...Sr. Peter Brian Harrison Webb 3 cuotas (tres cuotas de $US 1. - - -

...Sr. David Lyons) 3 cuotas 4-6.- - -

...Sr. Brian Harrison Webb) 3 cuotas 7-9. - - -

...BANCOS. - - - Se ha resuelto nombrar al Barclay's Bank S. Helier - Jersey como banco de la Compañía y que dicho Banco está autorizado a efectuar el pago de los cheques y a recibir todas las formalidades, aun por separado, de cada una de las cuotas de la Sociedad, a título de las actas de la Sociedad, a título de Suscripción.- - -

...AUDITORES.- Se ha resuelto nombrar a Touche Ross & Co. Chartered Lond ed Jersey como auditores.- - -

...CONTRATOS DE CUENTAS CORRIENTES. - Se ha resuelto enviar al Bank of England un ejemplar de la memoria con el Memorandum EC 2794 del Bank of England y copia de dicha comunicación deberá ser anexada a la presente acta.- - -

...EMISION DE CUOTAS. - - - Se ha resuelto que las siguientes cuotas deberán ser emitidas a la par: AGIP S. P. A. Roma. 99.850 Cuotas - 1-99.850. - - - Carbons Hydrocarbons International. - - - Cuotas 1 - 10. - - - Carbons International N. V. Hidrocarbons International. - - - Holding Company - 1-10 Cuotas. - - - Cuotas - - - TRANSFERENCIA DE CUOTAS. - Ha sido resuelta la transferencia de las cuotas indicada a continuación en curso de aprobación.- - - De Sr. Francisco Charles Hamon a AGIP SpA Roma 3 cuotas 1-3 de Sr. David Lyons a AGIP SpA Roma 3 cuotas 4-6; de Sr. Brian Harrison Webb a AGIP SpA Roma 3 cuotas 7-9

NUEVOS TITULOS ACCIONARIOS. - - - Los títulos indicados a continuación han sido aprobados en la reunión y han sido firmados por los directores presentes: - - - Título Nº. 4 AGIP SpA Roma - 99.850 cuotas 1-.Título Nº. 5 Hydrocarbons International Holding Co. - - - Zurich. - - - 10 cuotas - - - n. 99.991. - - - 99.990. - - - Título Nº. 6 Hydrocarbons International N. V. Curacao 10 cuotas. - - - 99.981 a 99.990. - - -

RAZON SOCIAL.— Se ha resuelto registrar la razón social AGIP (Bolivia) Limitada en todos los registros de la Sociedad. - - - El Secretario recibe instrucciones de efectuar las anteriores correspondientes. - - -

Se hace constar los asuntos que tratar, se clausuró la sesión a las cinco p. m. previa lectura de la presente acta de parte del Presidente y del Secretario.- - - Firmado: - - - El Presidente. - - - Firmado: - - - El Tesorero: - - -

ACTA DE LA SEGUNDA REUNION DE LA JUNTA DIRECTIVA DE AGIP (BOLIVIA) LTD. EFECTUADA EN SAN DONATO MILANESE, MILAN (ITALIA)

EL DIEZ DE DICIEMBRE DE 1974 A LAS NUEVE a.m. ASISTIERON: Sr.

Egidio Egidi.- Sr. Dante Jaboli.- - - Sr. Emilio E Paccharotti. - - - Sr. Alessandro Valle, en calidad de Secretario. - - -

ACTA DE LAS REUNIONES ANTERIORES. - - - Se aprueban las actas de las reuniones anteriores.- - -

DELEGACION DE PODERES. - - - Se resuelve delegar a los señores Egidio Egidi, nacido en Matelica (Italia) el primero de mayo de mil novecientos veinte y dos, como Presidente de la Compañía, los siguientes poderes:

1.- Representar a la Sociedad mandante en el Reino Unido y en el Exterior, en las relaciones con la Administración del Estado, como también con Entidades Públicas y privadas, ante la autoridad judicial y administrativa en cualquier grado o jurisdicción.

2.- Estipular, modificar y resolver contratos individuales de trabajo que no sean de mayor cuantía de $us. 5.- Estipular, con toda cláusula oportuna, incluida la compromisoria, modificar y resolver contratos y convenciones de cualquier modo interesantes al objeto social, con la Administración del Estado y con las entidades públicas y privadas. - - -

6.- Estipular, contratar y resolver contratos que tengan por objeto fianzas otorgadas por entidades de crédito con garantía de valores pignorados por parte de la Sociedad por cuenta de terceros. - - -

7.- Estipular, modificar, y resolver contratos de apertura de crédito. - - -

8.- Estipular contratos de depósito con tratos de cuenta corriente y de depósito con entidades de crédito y oficinas de correos. - - -

9.- Efectuar operaciones a deuda y a crédito sobre cuentas corrientes de la Sociedad en el Reino Unido y en el Exterior con entidades de crédito y oficinas de correos dentro de los límites de los créditos otorgados. - - -

10.- Cobrar y ceder créditos: - - -

11.- Emitir, aceptar, endosar, endosar, por descuento, cesión y cobro efectos bancarios; hacer, emitir, aceptar, endosar ya sea por cesión como por anticipación, títulos representativos de mercancías. - - -

12.- Emitir, endosar, cobrar giros bancarios; hacer emitir, endosar, cobrar cheques. - - -

13.- Efectuar depósitos de cuentas en dinero contante y en títulos. - - -

14.- Disponer mandatarios de crédito, en custodia y en administración, títulos públicos o privados y valores en general, y recoger los mismos entregando recibo liberatorio. - - -

15.- Cobrar sumas, órdenes de pago, giros postales, cheques de toda suerte, depósitos de cuentas de cualquier oficina pública o privada en general, y exonerar a las partes pagadoras de toda responsabilidad, entregando recibos y finiquitos. - - -

16.- Despachar en las Oficinas Aduaneras, en las Empresas de transporte en general y en las Oficinas de Correos y Telégrafos, toda suerte de operaciones conexas con despachos y recogimientos de mercancías, valores, pliegos, paquetes, efectos, cartas aún cuando fueran certificadas o también asegaradas. - - -

17.- Proponer instancias, recursos, reclamos ante la autoridad judicial, sea ordinaria o especial, asimismo ante la autoridad administrativa, también en sesión jurisdiccional. - - -

18.- Instaurar, abandonar juicio ante cualquier Autoridad judicial sea ordinaria o especial, asimismo ante la Autoridad Administrativa, también en sesión jurisdiccional en cualquier estado y grado: resistir en los mismos. - - -

19.- Nombrar abogados y procuradores en pleitos en cualquier juicio, aun cuando ejecutivo, en cualquier estado y grado, ante la Autoridad judicial, sea ordinaria o especial, asimismo ante la Autoridad administrativa, también en sesión jurisdiccional; con facultad de comparecer en estrados, transigir, comprometer, nombrar abogados y procuradores para designar el demandador en acciones penales. - - -

20.- Comprometer controversias en juicios, con fuero amigables componedores y nombrar los mismos árbitros. - - -

21.- Convenir sobre toda controversia, ya judicial o administrativa. - - -

22.- Levantar protestos, intimar emplazamientos, requerir de pago, protestear cheques y cualesquiera otros documentos, dar y tomar posesión de bienes muebles e inmuebles. - - -

23.- Intervenir en procedimientos relativos a quiebras y concordatos: intervenir en la formación de convenios, aceptar o rechazar, concordatos; ademas de ese, asistir a deliberaciones de los mismos. - - -

24.- Constituir, modificar, reconocer servidumbres activos, inscribir hipotecas; cancelarlas, consentir realizaciones y cancelaciones; ademas de ese, ratificar y reconocer firmas de los susodichos operaciones. - - -

25.- Estipular, convenir, con oficinas administrativas públicas, actos de concesión administrativa y de posesiones precarias. - - -

26.- Nombrar y revocar mandatarios especiales, fijando sus poderes y deberes que le han sido conferidos o instituidos. - - - Egidio Egidi.- - - Dante Jaboli, Vice-Presidente de la Compañía, en virtud de la facultad que le confiere la letra de dicho David St. Clair Morgan, Juez Superior de la Isla de Jersey. - - -

EN TESTIMONIO de lo cual firmo y pongo el sello de la Corte Royal en St. Helier, Jersey a los doce días del mes de diciembre de mil novecientos setenta y cinco. - - -

(Fdo).: Illegible. - - - Notario Público. - - -

Sello seco que dice:- Patrick Flinn Cultrit Sworden, Notario Público, Jersey, que dice: Consulado General de Bolivia - - - Londres. - - - Derechos Legalización. - - - $u. 20.-

El suscrito Cónsul General de la República de Bolivia en Londres Certifica: Que don Patrick Flinn Cultrit, cuya firma se halla al pie del documento que precede, es Notario Público en Jersey, legalmente constituido y autorizado, según consta en certificado judicial y administrativa en cualquier estado y grado. - - -

2.- Estipular, modificar y resolver contratos individuales de trabajo que no sobrepasen de $us. 5.- anualmente el personal contratado. - - -

3.- Estipular, con toda cláusula oportuna, incluida la compromisoria, modificar y resolver contratos y convenciones de cualquier modo interesantes al objeto social, con la Administración del Estado y con entidades públicas y privadas, en orden a locación, arrendamiento seguro, mediación, comisión, depósito, transporte en general, oficinas de correos y telégrafos. - - -

4.- Estipular, con toda cláusula oportuna, incluida la compromisoria, modificar y resolver contratos y convenciones de cualquier modo interesantes al objeto social, con la Administración del Estado y con entidades públicas y privadas. El ejercicio de dicho poder se entiende a las actividades que impliquen un compromiso monetario por no superar los $ USA 100.000.00. - - -

5.- Estipular, modificar y resolver contratos de cuenta corriente y de depósito con entidades de crédito y oficinas de correos. - - -

6.- Efectuar operaciones a deuda y a crédito sobre cuentas corrientes de la Sociedad en el Reino Unido y en el Exterior con entidades de crédito y oficinas de correos dentro de los límites de los créditos otorgados. - - -

7.- Emitir letras de cambio para efectuar cobros contra cuenta y establecidos en sesión de contrato. Emitir pagares y aceptar letras de cambio para pagos que impliquen un compromiso monetario, traídos con contratos y con órdenes de abastecimiento, fiduciar, endosar por descuento, cesión y cobro, efectos bancarios, hacer emitir, aceptar, endosar, ya sea por cesión como por anticipación, títulos representativos de mercancías. - - -

8.- Emitir, endosar, cobrar giros bancarios; hacer emitir, endosar, cobrar cheques. - - -

9.- Efectuar depósitos de cuentas en dinero contante y en títulos. - - -

10.- Cobrar sumas, órdenes de pago, giros postales, cheques de toda suerte, depósitos de cualquier oficina pública o privada en general, y exonerar a las partes pagadoras de toda responsabilidad entregando recibos y finiquitos. - - -

11.- Despachar en las Oficinas Aduaneras, en las Empresas de transporte en general y en las Oficinas de Correos y Telégrafos, toda suerte de operaciones conexas con despachos y recogimientos de mercancías, valores, pliegos, paquetes, efectos, cartas aún cuando fueran certificadas o también asegaradas. - - -

12.- Proponer instancias, recursos, reclamos ante la Autoridad judicial, sea ordinaria o especial, asimismo ante la Autoridad administrativa, también en sesión jurisdiccional; con inclusión de los poderes del Consejo de Estado. - - -

13.- Estipular, modificar y resolver contratos de cuenta corriente y de depósito con entidades de crédito y oficinas de correos. - - -

14.- Efectuar operaciones a deuda y a crédito sobre cuentas corrientes de la Sociedad en el Reino Unido y en el Exterior con entidades de crédito y oficinas de correos dentro de los límites de los créditos otorgados. - - -

15.- Emitir letras de cambio para efectuar cobros contra cuenta y establecidos en sesión de contrato. Emitir pagares y aceptar letras de cambio para pagos que impliquen un compromiso monetario, traídos con contratos y con órdenes de abastecimiento, fiduciar, endosar por descuento, cesión y cobro efectos bancarios; hacer emitir, aceptar, endosar ya sea por cesión como por anticipación, títulos representativos de mercancías. - - -

16.- Despachar en las Oficinas Aduaneras, en las Empresas de transporte en general y en las Oficinas de Correos y Telégrafos, toda suerte de operaciones conexas con despachos y recogimientos de mercancías, valores, pliegos, paquetes, efectos, cartas aún cuando fueran certificadas o también asegaradas. - - -

17.- Proponer instancias, recursos, reclamos ante la autoridad judicial, sea ordinaria o especial, asimismo ante la Autoridad administrativa, también en sesión jurisdiccional; con inclusión de los poderes del Consejo de Estado. - - -

18.- Instaurar, abandonar juicio ante cualquier Autoridad judicial sea ordinaria o especial, asimismo ante la Autoridad Administrativa, también en sesión jurisdiccional en cualquier estado y grado: resistir en los mismos. - - -

19.- Nombrar abogados y procuradores en pleitos en cualquier juicio, aun cuando ejecutivo, en cualquier estado y grado, ante la Autoridad judicial, sea ordinaria o especial, asimismo ante la Autoridad administrativa, también en sesión jurisdiccional, con inclusión de los poderes del Consejo de Estado; nombrar abogados y procuradores para designar el demandador en acciones penales. - - -

20.- Comprometer controversias en juicios, con fuero amigables componedores y nombrar los mismos árbitros. - - -

21.- Convenir sobre toda controversia, ya judicial o administrativa. - - -

22.- Levantar protestos, intimar emplazamientos, requerir de pago, protestear cheques y cualesquiera otros documentos, dar y tomar posesión de bienes muebles e inmuebles. - - -

23.- Intervenir en procedimientos relativos a quiebras y concordatos: intervenir en la formación de convenios, aceptar o rechazar, concordatos; ademas de ese, asistir a deliberaciones de los mismos. - - -

24.- Constituir, modificar, reconocer servidumbres activos, inscribir hipotecas; cancelarlas, consentir realizaciones y cancelaciones; ademas de ese, ratificar y reconocer firmas de los susodichos operaciones. - - -

25.- Estipular, convenir, con oficinas administrativas públicas, actos de concesión administrativa y de posesiones precarias. - - -

26.- Nombrar y revocar mandatarios especiales, fijando sus poderes y deberes que le han sido conferidos o instituidos. - - - Egidio Egidi.- - - Dante Jaboli, Vice-Presidente de la Compañía, en virtud de la facultad que le confiere la letra de dicho David St. Clair Morgan, Juez Superior de la Isla de Jersey. - - -

EN TESTIMONIO de lo cual firmo y pongo el sello de la Corte Royal en St. Helier, Jersey a los doce días del mes de diciembre de mil novecientos setenta y cinco. - - -

(Fdo).: Illegible. - - - Notario Público. - - -

Sello seco que dice:- Patrick Flinn Cultrit Sworden, Notario Público, Jersey, que dice: Consulado General de Bolivia - - - Londres. - - - Derechos Legalización. - - - $u. 20.-

El suscrito Cónsul General de la República de Bolivia en Londres Certifica: Que don Patrick Flinn Cultrit, cuya firma se halla al pie del documento que precede, es Notario Público en Jersey, legalmente constituido y autorizado, según consta en certificado judicial y administrativa en cualquier estado y grado. - - -

Se hace constar los asuntos que tratar, se clausuró la sesión a las cinco p. m. previa lectura de la presente acta de parte del Presidente y del Secretario.- - - Firmado: - - - El Presidente. - - - Firmado: - - - El Tesorero: - - -

ACTA DE LA SEGUNDA REUNION DE LA JUNTA DIRECTIVA DE AGIP (BOLIVIA) LTD. EFECTUADA EN SAN DONATO MILANESE, MILAN (ITALIA)

EL DIEZ DE DICIEMBRE DE 1974 A LAS NUEVE a.m. ASISTIERON: Sr.

Egidio Egidi.- Sr. Dante Jaboli.- - - Sr. Emilio E Paccharotti. - - - Sr. Alessandro Valle, en calidad de Secretario. - - -

ACTA DE LAS REUNIONES ANTERIORES. - - - Se aprueban las actas de las reuniones anteriores.- - -

DELEGACION DE PODERES. - - - Se resuelve delegar a los señores Egidio Egidi, nacido en Matelica (Italia) el primero de mayo de mil novecientos veinte y dos, como Presidente de la Compañía, los siguientes poderes:

1.- Representar a la Sociedad mandante en el Reino Unido y en el Exterior, en las relaciones con la Administración del Estado, como también con Entidades Públicas y privadas, ante la autoridad judicial y administrativa en cualquier grado o jurisdicción. - - -

2.- Estipular, modificar y resolver contratos individuales de trabajo que no sean de mayor cuantía de $us. 5.- Estipular, con toda cláusula oportuna, incluida la compromisoria, modificar y resolver contratos y convenciones de cualquier modo interesantes al objeto social, con la Administración del Estado y con las entidades públicas y privadas. - - -

6.- Estipular, contratar y resolver contratos que tengan por objeto fianzas otorgadas por entidades de crédito con garantía de valores pignorados por parte de la Sociedad por cuenta de terceros. - - -

7.- Estipular, modificar, y resolver contratos de apertura de crédito. - - -

8.- Estipular contratos de depósito con tratos de cuenta corriente y de depósito con entidades de crédito y oficinas de correos. - - -

9.- Efectuar operaciones a deuda y a crédito sobre cuentas corrientes de la Sociedad en el Reino Unido y en el Exterior con entidades de crédito y oficinas de correos dentro de los límites de los créditos otorgados. - - -

10.- Cobrar y ceder créditos: - - -

11.- Emitir, endosar, fiduciar, endosar, por descuento, cesión y cobro efectos bancarios; hacer, emitir, aceptar, endosar ya sea por cesión como por anticipación, títulos representativos de mercancías. - - -

12.- Emitir, endosar, cobrar giros bancarios; hacer emitir, endosar, cobrar cheques. - - -

13.- Efectuar depósitos de cuentas en dinero contante y en títulos. - - -

14.- Disponer mandatarios de crédito, en custodia y en administración, títulos públicos o privados y valores en general, y recoger los mismos entregando recibo liberatorio. - - -

15.- Cobrar sumas, órdenes de pago, giros postales, cheques de toda suerte, depósitos de cuentas de cualquier oficina pública o privada en general, y exonerar a las partes pagadoras de toda responsabilidad, entregando recibos y finiquitos. - - -

16.- Despachar en las Oficinas Aduaneras, en las Empresas de transporte en general y en las Oficinas de Correos y Telégrafos, toda suerte de operaciones conexas con despachos y recogimientos de mercancías, valores, pliegos, paquetes, efectos, cartas aún cuando fueran certificadas o también asegaradas. - - -

17.- Proponer instancias, recursos, reclamos ante la autoridad judicial, sea ordinaria o especial, asimismo ante la autoridad administrativa, también en sesión jurisdiccional; con inclusión de los poderes del Consejo de Estado. - - -

18.- Instaurar, abandonar juicio ante cualquier Autoridad judicial sea ordinaria o especial, asimismo ante la Autoridad Administrativa, también en sesión jurisdiccional en cualquier estado y grado: resistir en los mismos. - - -

19.- Nombrar abogados y procuradores en pleitos en cualquier juicio, aun cuando ejecutivo, en cualquier estado y grado, ante la Autoridad judicial, sea ordinaria o especial, asimismo ante la Autoridad administrativa, también en sesión jurisdiccional; con facultad de comparecer en estrados, transigir, comprometer, nombrar abogados y procuradores para designar el demandador en acciones penales. - - -

20.- Comprometer controversias en juicios, con fuero amigables componedores y nombrar los mismos árbitros. - - -

21.- Convenir sobre toda controversia, ya judicial o administrativa. - - -

22.- Levantar protestos, intimar emplazamientos, requerir de pago, protestear cheques y cualesquiera otros documentos, dar y tomar posesión de bienes muebles e inmuebles. - - -

23.- Intervenir en procedimientos relativos a quiebras y concordatos: intervenir en la formación de convenios, aceptar o rechazar, concordatos; ademas de ese, asistir a deliberaciones de los mismos. - - -

24.- Constituir, modificar, reconocer servidumbres activos, inscribir hipotecas; cancelarlas, consentir realizaciones y cancelaciones; ademas de ese, ratificar y reconocer firmas de los susodichos operaciones. - - -

25.- Estipular, convenir, con oficinas administrativas públicas, actos de concesión administrativa y de posesiones precarias. - - -

26.- Nombrar y revocar mandatarios especiales, fijando sus poderes y deberes que le han sido conferidos o instituidos. - - - Egidio Egidi.- - - Dante Jaboli, Vice-Presidente de la Compañía, en virtud de la facultad que le confiere la letra de dicho David St. Clair Morgan, Juez Superior de la Isla de Jersey. - - -

EN TESTIMONIO de lo cual firmo y pongo el sello de la Corte Royal en St. Helier, Jersey a los doce días del mes de diciembre de mil novecientos setenta y cinco. - - -

(Fdo).: Illegible. - - - Notario Público. - - -

Sello seco que dice:- Patrick Flinn Cultrit Sworden, Notario Público, Jersey, que dice: Consulado General de Bolivia - - - Londres. - - - Derechos Legalización. - - - $u. 20.-

El suscrito Cónsul General de la República de Bolivia en Londres Certifica: Que don Patrick Flinn Cultrit, cuya firma se halla al pie del documento que precede, es Notario Público en Jersey, legalmente constituido y autorizado, según consta en certificado judicial y administrativa en cualquier estado y grado. - - -

2.- Estipular, modificar y resolver contratos individuales de trabajo que no sobrepasen de $us. 5.- anualmente el personal contratado. - - -

3.- Estipular, con toda cláusula oportuna, incluida la compromisoria, modificar y resolver contratos y convenciones de cualquier modo interesantes al objeto social, con la Administración del Estado y con entidades públicas y privadas, en orden a locación, arrendamiento seguro, mediación, comisión, depósito, transporte en general, oficinas de correos y telégrafos. - - -

4.- Estipular, con toda cláusula oportuna, incluida la compromisoria, modificar y resolver contratos y convenciones de cualquier modo interesantes al objeto social, con la Administración del Estado y con entidades públicas y privadas. El ejercicio de dicho poder se entiende a las actividades que impliquen un compromiso monetario por no superar los $ USA 100.000.00. - - -

5.- Estipular, modificar y resolver contratos de cuenta corriente y de depósito con entidades de crédito y oficinas de correos. - - -

6.- Efectuar operaciones a deuda y a crédito sobre cuentas corrientes de la Sociedad en el Reino Unido y en el Exterior con entidades de crédito y oficinas de correos dentro de los límites de los créditos otorgados. - - -

7.- Emitir letras de cambio para efectuar cobros contra cuenta y establecidos en sesión de contrato. Emitir pagares y aceptar letras de cambio para pagos que impliquen un compromiso monetario, traídos con contratos y con órdenes de abastecimiento, fiduciar, endosar por descuento, cesión y cobro, efectos bancarios; hacer emitir, aceptar, endosar, ya sea por cesión como por anticipación, títulos representativos de mercancías. - - -

8.- Emitir, endosar, cobrar giros bancarios; hacer emitir, endosar, cobrar cheques. - - -

9.- Efectuar depósitos de cuentas en dinero contante y en títulos. - - -

10.- Cobrar sumas, órdenes de pago, giros postales, cheques de toda suerte, depósitos de cuentas de cualquier oficina pública o privada en general, y exonerar a las partes pagadoras de toda responsabilidad, entregando recibos y finiquitos. - - -

11.- Despachar en las Oficinas Aduaneras, en las Empresas de transporte en general y en las Oficinas de Correos y Telégrafos, toda suerte de operaciones conexas con despachos y recogimientos de mercancías, valores, pliegos, paquetes, efectos, cartas aún cuando fueran certificadas o también asegaradas. - - -

12.- Proponer instancias, recursos, reclamos ante la autoridad judicial, sea ordinaria o especial, asimismo ante la Autoridad administrativa, también en sesión jurisdiccional; con inclusión de los poderes del Consejo de Estado. - - -

13.- Estipular, modificar y resolver contratos de cuenta corriente y de depósito con entidades de crédito y oficinas de correos. - - -

14.- Efectuar operaciones a deuda y a crédito sobre cuentas corrientes de la Sociedad en el Reino Unido y en el Exterior con entidades de crédito y oficinas de correos dentro de los límites de los créditos otorgados. - - -

15.- Emitir letras de cambio para efectuar cobros contra cuenta y establecidos en sesión de contrato. Emitir pagares y aceptar letras de cambio para pagos que impliquen un compromiso monetario, traídos con contratos y con órdenes de abastecimiento, fiduciar, endosar por descuento, cesión y cobro efectos bancarios; hacer emitir, aceptar, endosar ya sea por cesión como por anticipación, títulos representativos de mercancías. - - -

16.- Despachar en las Oficinas Aduaneras, en las Empresas de transporte en general y en las Oficinas de Correos y Telégrafos, toda suerte de operaciones conexas con despachos y recogimientos de mercancías, valores, pliegos, paquetes, efectos, cartas aún cuando fueran certificadas o también asegaradas. - - -

17.- Proponer instancias, recursos, reclamos ante la autoridad judicial, sea ordinaria o especial, asimismo ante la Autoridad administrativa, también en sesión jurisdiccional; con inclusión de los poderes del Consejo de Estado. - - -

18.- Instaurar, abandonar juicio ante cualquier Autoridad judicial sea ordinaria o especial, asimismo ante la Autoridad Administrativa, también en sesión jurisdiccional en cualquier estado y grado: resistir en los mismos. - - -

19.- Nombrar abogados y procuradores en pleitos en cualquier juicio, aun cuando ejecutivo, en cualquier estado y grado, ante la Autoridad judicial, sea ordinaria o especial, asimismo ante la Autoridad administrativa, también en sesión jurisdiccional; con facultad de comparecer en estrados, transigir, comprometer, nombrar abogados y procuradores para designar el demandador en acciones penales. - - -

20.- Comprometer controversias en juicios, con fuero amigables componedores y nombrar los mismos árbitros. - - -

21.- Convenir sobre toda controversia, ya judicial o administrativa. - - -

22.- Levantar protestos, intimar emplazamientos, requerir de pago, protestear cheques y cualesquiera otros documentos, dar y tomar posesión de bienes muebles e inmuebles. - - -

23.- Intervenir en procedimientos relativos a quiebras y concordatos: intervenir en la formación de convenios, aceptar o rechazar, concordatos; ademas de ese, asistir a deliberaciones de los mismos. - - -

24.- Constituir, modificar, reconocer servidumbres activos, inscribir hipotecas; cancelarlas, consentir realizaciones y cancelaciones; ademas de ese, ratificar y reconocer firmas de los susodichos operaciones. - - -

25.- Estipular, convenir, con oficinas administrativas públicas, actos de concesión administrativa y de posesiones precarias. - - -

26.- Nombrar y revocar mandatarios especiales, fijando sus poderes y deberes que le han sido conferidos o instituidos. - - - Egidio Egidi.- - - Dante Jaboli, Vice-Presidente de la Compañía, en virtud de la facultad que le confiere la letra de dicho David St. Clair Morgan, Juez Superior de la Isla de Jersey. - - -

EN TESTIMONIO de lo cual firmo y pongo el sello de la Corte Royal en St. Helier, Jersey a los doce días del mes de diciembre de mil novecientos setenta y cinco. - - -

(Fdo).: Illegible. - - - Notario Público. - - -

Sello seco que dice:- Patrick Flinn Cultrit Sworden, Notario Público, Jersey, que dice: Consulado General de Bolivia - - - Londres. - - - Derechos Legalización. - - - $u. 20.-

El suscrito Cónsul General de la República de Bolivia en Londres Certifica: Que don Patrick Flinn Cultrit, cuya firma se halla al pie del documento que precede, es Notario Público en Jersey, legalmente constituido y autorizado, según consta en certificado judicial y administrativa en cualquier estado y grado. - - -

2.- Estipular, modificar y resolver contratos individuales de trabajo que no sobrepasen de $us. 5.- anualmente el personal contratado. - - -

3.- Estipular, con toda cláusula oportuna, incluida la compromisoria, modificar y resolver contratos y convenciones de cualquier modo interesantes al objeto social, con la Administración del Estado y con entidades públicas y privadas, en orden a locación, arrendamiento seguro, mediación, comisión, depósito, transporte en general, oficinas de correos y telégrafos. - - -

4.- Estipular, con toda cláusula oportuna, incluida la compromisoria, modificar y resolver contratos y convenciones de cualquier modo interesantes al objeto social, con la Administración del Estado y con entidades públicas y privadas. El ejercicio de dicho poder se entiende a las actividades que impliquen un compromiso monetario por no superar los $ USA 100.000.00. - - -

**5.- Est

MATE MATICAS
NEURO VIMIN
INTI
NEUROTONICO Y RECONSTITUYENTE BIOLOGICO

PRESENCIA Deportes

La Paz, Bolivia, viernes 11 de junio de 1976

Desde la TRIBUNA

Por: Tito de La Viña

Trabajo de técnicos

Ahora que los técnicos extranjeros están trabajando en el país con motivo de los Bolivarianos, es oportuno hacer una serie de reflexiones en torno a la función que deben desempeñar.

Si bien es cierto que su función fundamental es la de preparar los equipos que actuarán en los mencionados eventos del próximo año, es también valedero el hecho de que ahora más que nunca estos técnicos deben ser aprovechados para que los diferentes deportes puedan formar sus escuelas, con el fin de iniciar una labor sólida para que después de venido a llamar la fase básica, para que nuestro deporte pueda progresar.

De nada serviría que los técnicos se aboquen a su función de preparación de los equipos, si no dejaran la semilla preparada, para que posteriormente los técnicos nacionales puedan recogerla.

En ese sentido urge la creación de las escuelas de fútbol, de básquet, de vóliboL,de atletismo, y de otros deportes, para que sean los pequeños los que vayan recogiendo las enseñanzas de los técnicos extranjeros.

Es evidente que la preparación de los equipos nacionales a cargo de los técnicos extranjeros subirá un porcentaje el rendimiento de nuestros planteles, pero no creemos en milagros y será muy difícil por no decir imposible, que esos técnicos a la manera de magos, puedan cambiar de la noche a la mañana el nivel técnico de las diferentes especialidades. Eso es como pedir peras al olmo, y los ilusos que así piensan pueden estar seguros que si no existe el material humano indispensable, es casi imposible que los representativos nacionales puedan elevar cien por ciento su producción mucho más si a poco menos de un año de la realización de los Juegos, los equipos no están formados.

Por eso la insistencia para que sean los pequeños, desde las escuelas de las diferentes especialidades, los que comiencen con ese trabajo que después, podrá producir el resultado que todos esperan.

Paralelamente a las escuelas de deportes, tendrán que comenzar a trabajar las escuelas de entrenadores, porque de nada serviría, que una vez que los técnicos extranjeros se marchen, lo poco que se haya podido asimilar, quede anulado.

Es urgente la creación de la Escuela de Técnicos de Fútbol no sólo para cumplir con los objetivos señalados, sinó por sobre todas las cosas, para que se cimente de una vez por todas un estilo de juego, un "patrón" de juego para nuestro balompié, que en estos momentos es una mezcla inconsistente del fútbol de Argentina, y de Paraguay, más del primero que del segundo.

Para que el fútbol boliviano, y en general el deporte boliviano pueda tener estilo peculiar y adaptado a las características de sus deportistas, es necesario la creación de la Escuela de Entrenadores.

Juegos nacionales en estadio Bolívar

A tiempo de realizar ayer una detallada evaluación en torno a la labor realizada hasta ahora con miras a los Primeros Juegos Nacionales de agosto próximo tanto el Comité Organizador de los Bolivarianos así como el Comité Olímpico Boliviano determinaron designar al estadio del club Bolívar como centro deportivo pre-Bolivariano.

En el mencionado escenario deportivo se realizarán las principales –principalmente fútbol– competencias deportivas de los Juegos Nacionales que se realizarán en esta capital entre el 14 y el 24 de agosto de este año. Estos juegos serán un anticipo de lo que podrían ser los Bolivarianos de 1977.

Por otra parte los Juegos Nacionales servirán a los instructores extranjeros –que ya trabajan en el país– así como a los técnicos nacionales para ir seleccionando a los mejores deportistas que destaquen en la citada competencia y conformar previamente las preselecciones nacionales para los Bolivarianos que se avecinan.

De acuerdo a lo que se informó ayer la evaluación de los trabajos realizados hasta la fecha se encuadran dentro las disposiciones internas del Comité Organizador y únicamente faltarían ultimar pequeños detalles que mayormente no representan problemas de magnitud.

OLIMPIADAS

En fuentes del Comité Olímpico Boliviano se dejó saber a PRESENCIA que, en las próximas horas, se hará conocer en forma oficial la nómina de la representación nacional –dirigentes y deportistas– que a nombre del país asistirán a los Juegos Olímpicos a realizarse la segunda quincena de este mes en Montreal-Canadá.

W.Monje inscrito en Vuelta a los Yungas

Inscripciones fenecerán el 14

Cuatro corredores oficializaron su participación en la "Vuelta a los Yungas" que se largará el jueves 17 de junio con los auspicios de la Prefectura de La Paz.

La nómina es la siguiente: 1.- "Veinteco". 2.- G. Chiappe. 3.- R. Chiappe. 4.- Waldo Monje.

Hoy se inscribirán los siguientes pilotos: Dieter Hubner, Marco Antonio Burgoa, Hugo Alvarado, Eduardo Zamora, y otros pilotos que luego de haber reparado sus máquinas como Armando Paravicini que se está convirtiendo en la figura más consagrada en la categoría chica.

INSCRIPCIONES

Eduardo de la Barra, miembro de control de la Comisión Deportiva Nacional del ACB, dijo a PRESENCIA, que la ruta a los Yungas está en buenas condiciones y que la competencia se largará tal como está fijada en la convocatoria. Las inscripciones serán cerradas el día lunes 14, a horas 18,30 en la Comisión Deportiva San Jorge.

CPDB desig... delegado ... Olimpíad...

El Directorio del C... Periodistas Depor... Bolivia, ante la ... cursada por el Co... pico, para que la ... dite un representan... viaje a los Juegos O... Montreal, designó a ... Viña, Jefe de la ... deportiva de PRE... para que lo repres...

La designación ... conocer al Comité ... para que el delegado ... sea anticipadamen... ditado ante las autor... prensa de los Juego... picos, a celebrarse en... dad de Montreal, Ca...

Delegación de Venezuela a Olimpíadas

CARACAS, 9 (AFP).- La delegación de 43 deportistas que originalmente pensaba llevar Venezuela a las próximas Olimpíadas de Montreal se redujo a un máximo de 28 personas, estimaron hoy aquí los especialistas.

Añadieron que, por faltar aún eliminatorias en natación, atletismo y boxeo, la lista podría ser más reducida.

Venezuela estará presente en Montreal con un total de cinco deportes: los tres mencionados, más judo y ciclismo.

En judo serán dos los representantes: Manuel Luna y Walter Huber, ya designados y por lo tanto, seguros.

En ciclismo, Venezuela estará presente con seis pedalistas, también seleccionados ya: Ramón Noriega, Nicolás Reidtler, José Ollares, Jesús Escalona, Cerafino Silva y Justo Galavis.

Los ciclistas mencionados intervendrán en competencias de ruta.

Tanto en judo como en ciclismo van los mismos representantes que se estimó en un comienzo, totalizando así tres judokas y seis pedalistas.

En atletismo originalmente se pensó llevar una delegación de once deportistas y ahora es probable que sólo sea la velocista Lucía Vasconde.

Esta realiza, desde el año pasado, estudios de educación física en Estados Unidos, y es considerada como la mejor atleta del país, por lo que su inclusión se da por descontada. Es especialista en 110 vallas, 100, 200 y 480 metros planos. Deberá, aún, confrontar los chequeos de rigor.

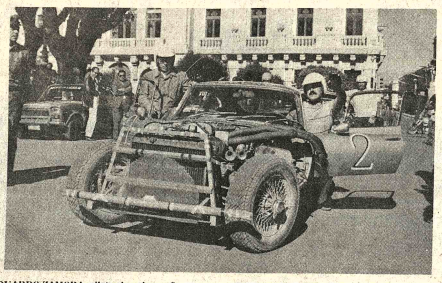

EDUARDO ZAMORA, piloto chuquisaqueño, aparece en la "Plaza 25 de Mayo" poco antes de iniciar el Circuito "Oscar Crespo" que se cumplió el domingo pasado. (FOTO PRESENCIA DE SUCRE).

Virba entrenará a equipos de Bolívar

El lunes será presentado

Edward Virba se hará cargo de los equipos del club Bolívar, y el lunes será presentado al plantel de mayores en su estadio de Tembladerani. La información la proporcionó anoche, el Dr. Mario Paz Zamora, presidente del Comité Técnico, quién dijo que se estaba "arreglando detalles de tipo técnico" y que el contrato será firmado en las próximas horas.

El entrenador alemán estará ligado por un año al club Bolívar y otro será en forma "optativa".

El 50% del sueldo será pagado por el club "celeste" y asciende a mil dólares.

La mentalidad del directorio de Bolívar es cambiar de una vez por todas los moldes técnicos arcaicos por una preparación moderna y funcional, y con elemento nacional.

La función de Virba consistirá precisamente en este aspecto, de ahí que los dirigentes "celestes" no han escatimado esfuerzo alguno en procura de lograr los servicios de un entrenador que deje gr... peranzas y forme juga... futuro.

Bastida se reincorporó ... prácticas de "atigrados"

El delantero del club The Strongest Luis Fernando Bastida se reincorporó ayer a los entrenamientos del primer equipo que dirige el técnico nacional Wilfredo Camacho y, al parecer, conformaría la alineación que enfrentará a Always Ready el próximo domingo.

Bastida, como se sabe sufrió los pasados días un accidente cuando fue embestido por una movilidad. El técnico "atigrado" dijo que la recuperación del citado jugador es satisf... que confía plenamente ... esté habilitado para ... domingo.

Por su parte el ju... Salazar, también lesio... reincorporó a los ... trenamientos. Los dos... como Bastida ... exclusivamente ... físicos. Se descartan ... la actuación de Salazar... CAR en vista de pres... hematoma considera... rostro.

CBF donó 10 mil pesos para el Premio Banzer

Atendiendo la solicitud formulada por el Secretario General de Deportes y Juventudes, Dr. Guillermo Bulacia Salek, la Gerencia General de la Corporación Boliviana de Fomento, dispuso la entrega de diez mil pesos bolivianos como contribución de esa entidad al Gran Premio Nacional de Automovilismo "Presidente de la República Gral. Hugo Banzer Suárez", competencia que debe cumplirse durante los próximos meses de agosto y septiembre con un recorrido por distintos departamentos del país.

Por otra parte, como en otras ocasiones, algunas empresas que C.B.F. tiene instaladas en el interior del país, cooperan por su parte en este mismo empeño.

Jugador chileno llegará para el club Municipal

Dirigentes de Municipal esperan para mañana el arribo a esta ciudad del centro delantero chileno Sergio Retamales, quién vendrá a probarse al equipo "granate".

De convencer su labor dijo el presidente de Municipal, Rubén Mercado, el deportista sería contratado ya que viene precedido de buenas referencias. acota. Retamales tiene 22 años y procede del club "Libertad" de la localidad de Iquique.

No existen lesionados en el primer plantel que viene entrenando en forma normal para su encuentro de mañana frente a Figaro. Partido que se jugará en el estadio "Luis Lastra" y que está considerado como el "clásico comunero".

Esta tarde el directorio del club Municipal presentara al Comité Organizador de los Juegos Bolivarianos la medición de las obras realizadas hasta el momento en el estadio "Luis Lastra" con parte del primer préstamo otorgado por el mencionado Comité. El avance de obras será presentado justamente con los informes técnicos de la empresa "LOTE" encargada de las obras de ampliación.

El préstamo a Municipal ya está aprobado por el COJ y en total asciende a los dos millones de pesos bolivianos.

Retornaría a Fígaro el jugador Antonio Aragón

"Depende de la actuación que el equipo cumpla mañana frente a Municipal,se determinará si el defensor Antonio Aragón, es reincorporado ó no al plantel".

Esa la declaración del dirigente de Fígaro Francisco Belmonte, quien se desempeña como titular a.i. de esa institución en reemplazo de Faustino Aquino, quién se encuentra en Lima.

Aquino viajó para ver la posibilidad de contratar a dos jugadores para reforzar el medio campo y la delantera del conjunto que, actualmente, entrena bajo la dirección del ayudante de campo, Víctor Casapía.

El equipo realizó ayer sesión de fútbol, de 12 a 14 en su cancha, ganando a Olympic por 4 goles en partido informal.

En torno al jugador Carpio, se dijo que éste ya está recuperado de una lesión y que será de la partida frente al plantel "edil".

Por otra parte la directiva de Fígaro Constructor viene estudiando las proposiciones de cuatro directores técnicos -dos nacionales y dos chilenos- que desean hacerse cargo de la conducción del primer plantel. El caso será resuelto en los próximos días en presencia del presidente de la institución. No se revelaron los nombres de los técnicos y al respecto se guarda absoluta reserva.

EQUIPO ORURESO.- Equipo que Oruro presentó al nacional de tenis de mesa. Las damas ubicaron en tercer puesto. Los varones ocuparon sitial de preferencia. La Paz ganó en las ... tegorías, y Potosí resultó sub campeón.

Llegaron peruanos para Sudamericano policial

Para competir en los Primeros Juegos Deportivos Policiales Sudamericanos, arribó ayer la representación del Perú que fue recibida por personeros del Comité de Recepción del mencionado evento a realizarse en esta capital del 15 al 23 del presente mes.

Se informó que las demás delegaciones llegarán a partir de hoy y en los próximos días.

Los entrenamientos de los diferentes equipos policiales se realizarán de acuerdo a lo establecido en los campos deportivos de la Academia Nacional de Policías, ubicada en la región de Seglencoma. Varias de las delegaciones también serán alojadas en esas instalaciones.

Para el próximo lunes se anuncia la realización de una conferencia de prensa tanto con los diferentes delegados así como con los deportistas policías que intervendrán en los mencionados Juegos.

Los Primeros Juegos Deportivos Policiales Sudamericanos tienen el directo patrocinio de la Policía Nacional que precisamente este año conmemora el sesquicentenario de su creación.

Un extenso programa de actuaciones se viene confeccionando para dar mayor brillo a los festejos de aniversario.

Las delegaciones extranjeras serán objeto de múltiples agasajos.

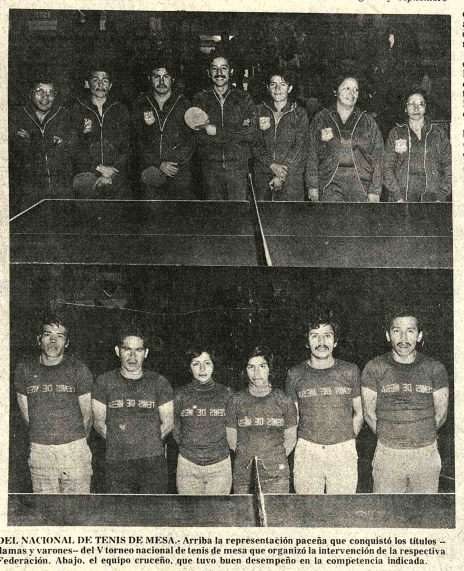

DEL NACIONAL DE TENIS DE MESA.- Arriba la representación paceña que conquistó los títulos –damas y varones– del V torneo nacional de tenis de mesa que organizó la intervención de la respectiva Federación. Abajo, el equipo crucеño, que tuvo buen desempeño en la competencia indicada.

Procesan al asesino de O. Bonavena

VIRGINIA CITY, NEVADA, 10 (AP).- William Ross Brymer fue entregado hoy a la corte judicial para ser juzgado por el asesinato del boxeador Oscar Bonavena, ocurrido el 22 de mayo.

La decisión judicial fue asumida al terminar dos días de indagatorias preliminares, que incluyeron las de dos personas que dicen que Brymer admitió haber cometido el crimen.

Bonavena, de 33 años, fue mortalmente herido en el pecho con una bala de alto poder cuando se encontraba en un rancho al este de Reno. Brymer, de 31 años y guardia del rancho, fue arrestado casi inmediatamente después.

Colleti dijo que existía suficiente evidencia para demostrar que ya había cometido un homicidio.

Al salir de la sala de audiencia, Brymer dijo a periodistas: "Justamente me considero inocente".

El abogado defensor, Jerry Polaha dijo que decidirá, después de revisar las transcripciones de la vista preliminar, si buscará la anulación de los cargos por medio de un auto de habeas corpus.

Contador

La Gerencia Regional de COFADENA en Santa Cruz requiere los servicios de un Contador con experiencia de tres años y manejo de empresas agrícolas.

Los interesados pueden dirigirse a nuestras oficinas de la Av. 26 de Febrero frente, final Ingavi o Casilla 2477 Sta. Cruz, adjuntando curriculum-vitae.

Sta. Cruz, junio de 1976.

LA GERENCIA

Festividad del Gran Poder

Sábado 12 a horas 11.00

REFERENCIAS

Lugar de Concentración: Garita de Lima
RECORRIDO: Av. Tumusla, Av. Buenos Aires, Pedro de La Gasca, Vicente Ochoa, Antonio Gallardo, Sebastián Segurola, Sagárnaga, Illampu, Plaza Vicenta Huaristi, Murillo, Graneros, Figueroa, Plaza San Francisco, Av. Mariscal Santa Cruz, Obelisco, Plaza Venezuela, Av. 16 de Julio, Plaza del Estudiante.
Desconcentración por las Calles: Landaeta, Cañada The Strongest y México.

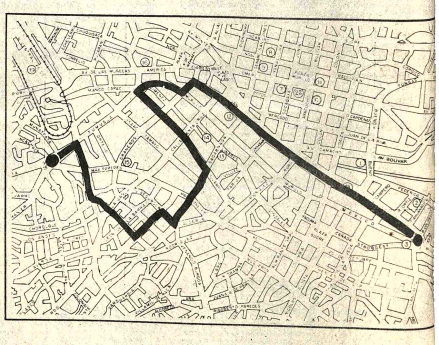

* FOLKLORE * COLORIDO * MUSIC...
* 8.000 BAILARINES

INSTITUTO BOLIVIANO DE TURISMO

AÑO DEL FOLKLORE BOLIVIANO